

Universidade do Minho
Instituto de Ciências Sociais

RELATÓRIO DE ATIVIDADES 2015



Conteúdo

Nota Introdutória.....	3
1. Direção do Instituto.....	7
1.1.Presidência	7
1.2.Conselho do Instituto	7
1.3.Conselho Científico	8
1.4.Conselho Pedagógico.....	8
1.5.Direção das subunidades Departamentais.....	8
1.6.Direção das subunidades de investigação	9
2. Ensino	10
2.1.Ciclos de Estudos Conducentes ao grau de licenciado (1ºs Ciclos).....	10
2.1.1.Alunos Inscritos, Sucesso Escolar e Licenciados	11
2.1.2.Concurso Nacional de Acesso ao Ensino Superior	13
2.2. Ciclos de Estudos Conducentes ao grau de Mestre (2ºs ciclos)	15
2.2.1.Mestrados em curso.....	15
2.2.1.1. Concurso de Acesso.....	15
2.2.2.Alunos Inscritos.....	18
2.3.Ciclos de Estudos conducentes ao grau de Doutor (3ºs ciclos).....	22
2.3.1.Doutoramentos em curso	23
2.4. Alunos Estrangeiros.....	27
2.4.1. Mobilidade	27
2.5.Novos Projetos de Ensino e Acreditação.....	2
2.6.Alterações de ciclos de estudos.....	2
2.7.Avaliação dos cursos	3
3. Investigação.....	6
3.1.Subunidades de Investigação.....	6
3.2. Financiamento.....	6
3.3. Projetos de Investigação	6
3.4. Produção Científica.....	8
3.4.1. Provas Académicas	8
3.4.2. Publicações.....	9
3.4.3. Participação em Encontros Científicos.....	9
3.5. Atividades de Prestação de Serviços à Comunidade (Extensão Universitária).....	10
4. Outras Atividades.....	11
4.1. Parcerias.....	11
4.2. Comunicação, Informação e Imagem.....	11
4.3. Comemoração do Dia do ICS.....	14

4.4. Eventos Científicos.....	15
5. Recursos humanos	18
5.1. Pessoal Docente.....	18
5.1.1 Dotação /Contratações	21
5.1.2 Cessação de funções de pessoal docente	23
5.1.3 Concursos / Lugares de professor catedrático e associado.....	24
5.1.4 Manutenção de contratos por tempo indeterminado	25
5.1.5. Formação – Provas em curso e concluídas	25
5.1.7. Licenças Sabáticas	26
5.1.8. Avaliação do Desempenho dos docentes.....	26
5.2. Pessoal Não-Docente	27
5.2.1. Concursos, Progressões e Prémios de Desempenho	28
5.2.2. Formação.....	29
5.2.3. SIADAP	29
6. Gestão Universitária	30
6.1. Direção de Projetos de Ensino	30
6.2. Participação em Atividades de Administração e Gestão Universitária.....	32
7. Recursos Infraestruturais	33
7.1. Instalações	33
7.1.1. Instalações no Campus de Gualtar.....	33
7.1.2. Instalações no Campus de Azurém	33
7.1.3. Centro Multimédia	34
8. Recursos Financeiros.....	35
8.1. Distribuição orçamental	35
8.2. Execução orçamental.....	37
8.2.1. ICS - Execução Orçamental – por tipologia de Receita /Despesa	38
8.2.2. ICS - Execução Orçamental.....	39
8.2.2. Despesa realizada	42
8.2.3. Receita arrecada	45
Anexos.....	48
Anexo 1- Composição dos órgãos do Instituto (CI)	1
Anexo 1 - Composição dos órgãos do Instituto (CC)	2
Anexo 1- Composição dos órgãos do Instituto (CP)	3
Anexo 1 – Composição dos órgãos (CG).....	5
Anexo 2 – QUAR 2015.....	6
Anexo 3 - Distribuição dos espaços do ICS no Campus de Gualtar	7
Anexo 4 – Despachos/Circulares ICS/2015.....	8

Nota Introdutória

O Relatório de Atividades do Instituto de Ciências Sociais (ICS) referente ao ano de 2015 dá conta, de modo detalhado, da diversidade e intensidade do trabalho realizado ao longo do ano civil de 2015. O ano de 2015 correspondeu a um período de profundas alterações no ICS, incluindo a revisão dos seus *Estatutos* - homologados por despacho reitoral a 2 de outubro – com o propósito de adequar os seus modelos de funcionamento às exigências atuais designadamente à reconfiguração da área da investigação que resultou da criação, em 2014, de quatro novos centros de investigação (Centro de Estudos de Geografia e Ordenamento do Território (CEGOT-UMinho); Centro Interdisciplinar de Ciências Sociais (CICS-UMinho); Centro em Rede de Investigação em Antropologia (CRIA-UMinho) e Laboratório de Paisagens, Património e Território (Lab2PT), este último em parceria com a Escola de Arquitetura da Universidade do Minho.

No domínio dos recursos, o ano de 2015 não foi substantivamente diferente do anterior, mantendo-se os constrangimentos económicos, que decorrem do contexto geral que tem vindo a afetar o país e as universidades públicas. O quadro estrutural de funcionamento continua a privilegiar o crescimento da exigência ao nível dos objetivos na proporção inversa dos recursos humanos e materiais disponíveis. Para além disso, as ciências sociais e as humanidades, em geral, continuam a enfrentar uma realidade adversa, pelo qual há que reconhecer o esforço do ICS, no prosseguimento dos seus projetos e na diversificação das suas atividades e competências.

Continuando a ser uma Unidade de média dimensão da Universidade do Minho, o ICS deparou-se com um aspeto particularmente difícil durante o ano de 2015: a redução do número de estudantes relativamente ao ano anterior em perto de 100 alunos. Ainda que todos os seus cursos de primeiro ciclo tenham preenchido as vagas na 1ª fase de candidatura do Concurso Nacional de Acesso, o ICS está a sofrer o impacto da redução de vagas superiormente imposta e do abandono/não renovação da matrícula por razões que se prendem com as dificuldades económicas das famílias, entre outras. No total, o ICS tem afetos 1.322 estudantes, sendo já 46% os de pós-graduação, dos quais 169 (29%) são de doutoramento. Tendo-se mantido inalterado relativamente ao ano transato, o número de vagas nos cursos de 1º ciclo (219 vagas), em 2015/2016 inscreveram-se 714 alunos (749 em 2014/2015). Já relativamente ao número de alunos inscritos pela primeira vez no primeiro ano registou-se um aumento de 4,6% (mais 11 alunos que no ano anterior).

No quadro de contração económica que se continua a manifestar na sociedade portuguesa, é identificável a tendência para redução da taxa de frequência dos estudantes inscritos, previsivelmente mais sentida ao nível da pós-graduação. Isto é, no total das diferentes fases de candidatura, registaram-se 376

candidatos, tendo sido admitidos 277, significando uma taxa de ocupação de 89%. Contudo, destes apenas 218 (72%), efetivamente se inscreveu.

A 31 de Dezembro de 2015, o corpo docente do ICS encontra-se estabilizado com 75 docentes/investigadores, menos dois que no ano anterior, correspondentes a 69,15 docentes ETI (em tempo integral), menos 1 docente ETI relativamente a 2014. A distribuição pelas quatro subunidades departamentais atribui cerca de 1/3 (37,3%) às Ciências da Comunicação, que é a SOD de maior dimensão do ICS, seguido da Sociologia, com 25,3%, e dos Departamentos de História e Geografia com 21,3% e 16%, respetivamente. A percentagem de docentes doutorados é de 96% do total de docentes do Instituto.

Os recursos humanos, tanto de docentes/investigadores como de trabalhadores não docentes e não investigadores, continuam a ser um dos domínios de maior carência da Escola no que toca ao desenvolvimento da sua missão e às consequências adversas decorrentes da contínua transferência de tarefas dos serviços centrais para as Escolas. Sentiu-se no ano que passou, especialmente ao nível dos processos de execução financeira dificuldades acrescidas.

Os efeitos mais ingratos fizeram-se sentir, sobretudo, no plano do serviço administrativo, cuja atividade, sendo uniforme a toda a Universidade, não considera o número real de estudantes existentes, mas antes, o sistema distributivo de recursos humanos baseado nos ratios de alunos elegíveis. O ICS vê-se em dificuldades acrescidas por só dispor de 14 trabalhadores mais a mais, quando estão distribuídos pelos dois campi (Gualtar e Azurém). Ainda assim, foi preocupação da Presidência a integração dos seus Trabalhadores em ações de valorização e formação, com evidentes resultados de desenvolvimento e motivação. Importa também salientar que, no seguimento dos procedimentos abertos no ano anterior, em 2015 concluíram-se os procedimentos concursais para dois técnicos superiores e um especialista de informática, tendo sido providos nos lugares dois assistentes técnicos e uma técnica de informática que exerciam já funções no ICS.

A oferta educativa do ICS mantém-se estruturalmente a mesma do ano anterior, sendo constituída por 5 Licenciaturas, 12 Mestrados, dos quais dois se desenrolam em parceria com outras Escolas/Universidades, e sendo um deles em co-tutela com uma universidade estrangeira; e ainda de 7 ciclos de estudo conducentes ao grau de Doutor. Entre os doutoramentos, um desenvolve-se em parceria com a Universidade de Aveiro e outro é um Doutoramento FCT em consórcio liderado pela subunidade orgânica do ICS, CECS (Centro de Estudos de Comunicação e Sociedade). Em 2015 foi ainda aprovada a extinção, com efeitos a 2016, dos cursos de mestrado em Comunicação, Cidadania e Educação e em Média Interativos, diminuindo assim, a oferta de mestrados para 10.

Depois de em 2014, ter sido aprovada nos órgãos da Universidade do Minho, em 2015 foi acreditado pela A3ES Minho a proposta de criação da Licenciatura em Proteção Civil e Gestão do Território numa

parceria com a Escola de Engenharia. O curso, cuja proposta provém do Departamento de Geografia, envolve todos os Departamentos dos ICS e ainda, para além da Escola de Engenharia, mais cinco Escolas da Universidade do Minho, procurando ser uma resposta à necessidade de formação universitária nesta área.

Relativamente às vagas disponíveis no Concurso Nacional de Acesso ao Ensino Superior no ano letivo 2014/2015 a que aludimos anteriormente (219, as mesmas do ano anterior), a taxa de preenchimento de vagas das licenciaturas do ICS na 1.^a fase foi de 100% com um índice de satisfação da procura - ratio entre o número de candidatos em 1.^a opção e o número de vagas - de 1,06%. No final das três fases de candidatura, das 219 vagas e considerando os 208 estudantes colocados que concretizaram a matrícula, resultou uma taxa de ocupação de 95%.

Em 2015 o Instituto atribuiu o grau de mestre a 89 alunos, menos 14 que no ano anterior. No ano de 2015 estavam inscritos 169 alunos em doutoramento, mais 57 do que em 2014.

Correspondendo à reorganização iniciada anteriormente, em 2015 a investigação do ICS estabeleceu-se em cinco Centros: o Centro de Estudos de Comunicação e Sociedade (CECS); o Centro de Estudos de Geografia e Ordenamento do Território (CEGOT-UMinho), o Centro Interdisciplinar de Ciências Sociais (CICS-UMinho), o Centro em Rede de Investigação em Antropologia (CRIA-UMinho) e o Laboratório de Paisagens, Património e Território (Lab2PT), este último numa parceria com a Escola de Arquitetura. Neste quadro, o ICS tem vindo a apresentar resultados de nível elevado, já que no concurso FCT para avaliação de Unidades I&D 2013 todos os seus centros foram avaliados com *Excelente* (CECS) e *Muito Bom* (CEGOT-UMinho; CICS-UMinho; CRIA-UMinho; Lab2PT).

Estas unidades de investigação foram responsáveis por uma produção científica muito considerável no campo das Ciências Sociais.

No plano dos projetos de investigação em curso é de destacar a existência de 15 projetos, com financiamento externo, incluindo os 4 projetos de financiamento da FCT às unidades de I&D, correspondendo a um aumento ligeiro no volume de captação de receita, relativamente a 2014. O financiamento dos projetos representa já 58% do total das receitas da Escola.

Em termos de produção científica do ICS, salienta-se que, em 2015, foram produzidos 164 artigos em revistas, 140 artigos em atas de congressos, 57 nacionais e 83 internacionais; 191 comunicações em congressos nacionais e 481 em congressos internacionais e 204 livros/capítulos de livros, sendo 82 nacionais e 136 internacionais. De destacar que desta produção há 11 referências ISI e 37 SCOPUS.

A extensão universitária tem implicado um envolvimento sempre crescente do ICS com a comunidade e a sociedade em geral. Os domínios são muito diversos, como se poderá constatar no Relatório, abrangendo todas as subunidades, e praticamente todos os docentes/investigadores. Esta atividade expressa-se por

parcerias e protocolos com instituições públicas e privadas, com o sector do estado, empresarial, associativo e pelo exercício da cidadania.

Braga, 29 de fevereiro de 2016

Helena Sousa, Presidente do Instituto de Ciências Sociais

Quadro 1 | **O ICS em números**

ESTUDANTES	
Alunos de licenciatura	714
Alunos matriculados pela 1ª vez em 2014/2015	252
Licenciados em 2015	194
Alunos de pós-graduação	608
de mestrado	439
de doutoramento	169
Graus de Mestre atribuídos em 2015	89
Graus de Doutor atribuídos em 2015	21
DOCENTES	
Docentes	76 (69,15 ETI)
Docentes Doutorados	96%
TRABALHADORES NÃO DOCENTES	
CTFP por tempo indeterminado	14
CICLOS DE ESTUDOS	
1º ciclo – Licenciaturas	5
2º ciclo – Mestrados	12 a)
3º ciclo – Doutoramentos	7
A INVESTIGAÇÃO	
Centros de Investigação	5

a) 10 individualmente e dois em parceria com outras Escolas/Universidades

1. Direção do Instituto

1.1.Presidência

Em 2015 prosseguiu o mandato da Presidência do Instituto de Ciências Sociais que continuou confiada à equipa eleita em 2013 e que termina no início de 2016.

Quadro 2 | **Presidência do ICS a 31 de Dezembro de 2015**

PRESIDENTE	Doutora Maria Helena Costa Carvalho e Sousa
VICE – PRESIDENTES	Doutora Emília Rodrigues Araújo Doutora Teresa Ruão Correia Pinto

Para além de presidir aos órgãos do Instituto, com exceção do Conselho Pedagógico, a Presidente assegurou globalmente as funções de direção e coordenação geral do ICS, assim como genericamente as da sua representação. Às Vice-presidentes coube assumir a coordenação de algumas áreas de atuação particulares. A Professora Teresa Ruão, em paralelo com a presidência do Conselho Pedagógico, assumiu a coordenação da oferta educativa do Instituto, incluindo os correspondentes processos de acreditação e avaliação; a coordenação e desenvolvimento da política de comunicação e relações públicas do ICS e a coordenação dos processos de avaliação do desempenho do pessoal docente. Por sua vez, a Professora Emília Araújo teve ao seu cuidado a coordenação da política de internacionalização do Instituto; a promoção de projetos de cooperação dentro do ICS, e inter-escola e de relação com a comunidade; a coordenação dos processos de avaliação do desempenho do pessoal não docente e a representação do Instituto nos impedimentos da Presidente.

1.2.Conselho do Instituto

O Conselho do Instituto é, nos termos dos Estatuto do ICS, o órgão colegial representativo do Instituto composto por quinze membros: o presidente, dez professores e investigadores doutorados, três estudantes e um representante do pessoal não docente e não investigador, com competências ao nível da definição e da coordenação geral da política do Instituto. Este órgão, cuja composição consta do Anexo 1, reuniu duas vezes durante 2015.

No final de 2015 realizaram-se eleições para o Conselho do Instituto, pelo que após a sua homologação e correspondente tomada de posse, o órgão funcionará com a sua nova composição.

1.3. Conselho Científico

O Conselho Científico, órgão que define e superintende a política científica do Instituto, reuniu-se oito vezes. No Anexo 1 explicita-se a composição deste órgão. Tal como para o Conselho do Instituto, realizaram-se em dezembro de 2015, eleições para o Conselho Científico, pelo que após a sua homologação o órgão passará a funcionar com a sua nova composição.

1.4. Conselho Pedagógico

O Conselho Pedagógico é o órgão que define e superintende a política pedagógica do Instituto. Em 2015 a presidência deste órgão esteve confiada à Vice-presidente Professora Teresa Augusta Ruão Correia Pinto.

Durante 2015 o Conselho Pedagógico reuniu quatro vezes, em abril, junho, novembro e dezembro.

No Anexo 1 explicita-se a composição deste órgão.

1.5. Direção das subunidades Departamentais

A 31 de dezembro de 2015 a direção dos quatro departamentos que integram o Instituto estava ao cuidado dos seguintes professores:

Quadro 3 | **Direção dos Departamentos a 31 de dezembro de 2015**

DEPARTAMENTO	DIRETOR
DCCOM	Doutora Sara de Jesus Gomes Pereira
DGEO	Doutora Maria José Boavida Miguel Caldeira (1)
DHIST	Doutora Maria de Fátima C. Moura Ferreira (2)
DSOC	Doutor Luís Manuel de Jesus Cunha (3)

(1) Doutor António Avelino Vieira até 2 de outubro de 2015

(2) Doutor José Luiz Meireles Batista até 16 de dezembro de 2015

(3) Doutor Albertino Ribeiro Gonçalves até 25 de novembro de 2015

1.6.Direção das subunidades de investigação

Durante 2015 a direção das subunidades de investigação esteve confiada aos seguintes professores/investigadores:

Quadro 4 | **Direção das subunidades de investigação a 31 de dezembro de 2015**

CENTRO	DIRETOR /COORDENADOR
CECS	Doutor Moisés de Lemos Martins
CEGOT – UMinho	Doutor António Bento Gonçalves
CICS- UMinho	Doutora Ana Paula Marques
CRIA-UMinho	Doutor Jean Yves Durand (1)
Lab2PT	Doutora Manuela Martins

(1) Doutora Manuela Ivone Cunha até 25 de fevereiro.

2. Ensino

O mapa da oferta educativa do Instituto de Ciências Sociais integra cinco licenciaturas, doze cursos de mestrado e sete ciclos de estudos conducentes ao grau de doutor.

2.1. Ciclos de Estudos Conducentes ao grau de licenciado (1ºs Ciclos)

O ICS é diretamente responsável pelos seguintes ciclos de estudos conducentes ao grau de licenciado:

- Arqueologia;
- Ciências da Comunicação;
- Geografia e Planeamento;
- História;
- Sociologia.

Para além destes, em 2015 - nos anos letivos 2014/2015 e 2015/2016 - o Instituto participou ainda na leção de um conjunto de outras licenciaturas e mestrados integrados da Universidade do Minho, num total de 19 licenciaturas/mestrados integrados, a saber:

- Licenciatura em Ciência Política
- Licenciatura em Design de Produto
- Licenciatura em Design e Marketing de Moda
- Licenciatura em Economia
- Licenciatura em Educação Básica
- Licenciatura em Enfermagem
- Licenciatura em Estudos Culturais
- Licenciatura em Estudos Culturais (Pós-laboral)
- Licenciatura em Estudos Portugueses e Lusófonos
- Licenciatura em Filosofia
- Licenciatura em Gestão
- Licenciatura em Línguas Aplicadas
- Licenciatura em Línguas e Culturas Orientais
- Licenciatura em Línguas e Literaturas Europeias
- Licenciatura em Marketing (Pós-laboral)
- Licenciatura em Música (Pós-laboral)
- Licenciatura em Relações Internacionais
- Mestrado Integrado em Arquitetura
- Mestrado Integrado em Engenharia Informática

De seguida apresentam-se alguns números referentes aos alunos inscritos, sucesso escolar e conclusões.

2.1.1. Alunos Inscritos, Sucesso Escolar e Licenciados

Quadro 5 | **Número de alunos inscritos nos ciclos de estudos conducentes ao grau de licenciado da responsabilidade do ICS no ano letivo 2015/2016**

ALUNOS INSCRITOS EM 2015/2016			
	M	F	Total
Arqueologia	30	30	60
Ciências da Comunicação	61	170	231
Geografia e Planeamento	70	45	115
História	59	49	108
Sociologia	52	118	200
TOTAL	272	442	714

Relativamente ao ano anterior, o número de alunos inscritos nos cursos de licenciatura conheceu uma diminuição, de 749 alunos em 2014/2015, para 714 em 2015/2016, o que corresponde a uma redução de 4,7%. Esta redução é comum a todos os cursos com exceção das licenciaturas em Ciências da Comunicação que manteve o número de alunos e da licenciatura em Arqueologia, com um ligeiro aumento de 2%.

No que respeita à distribuição por sexos, mantém-se a predominância dos estudantes do sexo feminino, que correspondem a 62% do total dos alunos inscritos (61% em 2014/2015).

Quadro 6 | **Evolução do número de alunos inscritos nos ciclos de estudos conducentes ao grau de licenciado da responsabilidade do ICS 2007/2008 a 2015/2016**

ALUNOS INSCRITOS									
	2007/08	2008/09	2009/10	2010/11	2011/12	2012/13	2013/14	2014/15	2015/16
Arqueologia	69	65	66	59	60	62	68	59	60
Ciências da Comunicação	264	262	239	230	218	225	215	231	231
Geografia e Planeamento	154	140	153	123	115	137	130	124	115
História	127	117	123	110	120	118	117	120	108
Sociologia	311	266	238	242	232	232	234	215	200
TOTAL	925	850	819	764	745	774	764	749	714

Gráfico 1 | **Evolução do número de alunos inscritos nos ciclos de estudos conducentes ao grau de licenciado da responsabilidade do ICS nos anos letivos 2007/2008 a 2015/2016**

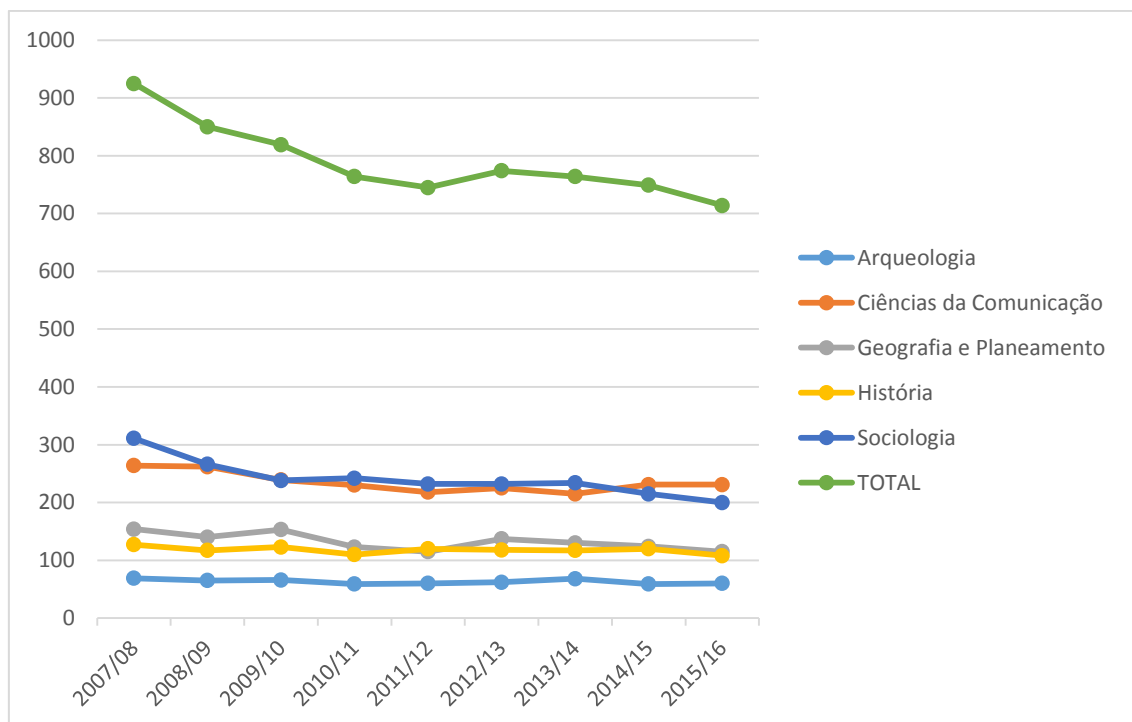

O número de alunos inscritos pela primeira vez no 1º ano registou um aumento de 11 alunos relativamente ao ano anterior, o que corresponde a um aumento de 4,6%.

Quadro 7 | **Número de alunos inscritos pela 1ª vez no 1º ano nos ciclos de estudos conducentes ao grau de licenciado da responsabilidade do ICS no ano letivo 2015/2016**

ALUNOS INSCRITOS (1ª vez) EM 2015/2016					
	Concurso Nacional de Acesso		Mudança de curso e Transferência	Concursos Especiais	Total
	1º e 2º e 3ºs fases	Regimes Especiais			
Arqueologia	20	-	2	1	23
Ciências da Comunicação	66	1	7	5	79
Geografia e Planeamento	37	1	3	9	50
História	33	1	3	4	41
Sociologia	52	-	5	2	59
TOTAL	208	3	20	21	252

No que respeita ao sucesso escolar, incluindo abandonos e outros indicadores de eficiência, os números são os que se seguem:

Quadro 8 | **Indicadores de eficiência 2014/2015**

Cursos 1º Ciclo	% alunos c/ transição de ano*	% de abandonos*	Nº de anos do curso (n)	tempo de conclusão (anos)	% de graduados que concluíram o curso em:			
					n anos	n+1	n+2	>n+2
Licenciatura em Arqueologia	65,5%	17,6%	3	3,5	50,0%	50,0%	0,0%	0,0%
Licenciatura em Ciências da Comunicação	89,2%	3,7%	3	3,4	84,7%	6,9%	4,2%	4,2%
Licenciatura em Geografia e Planeamento	66,7%	16%	3	3,2	90,0%	0,0%	6,7%	3,3%
Licenciatura em História	70,2%	16,1%	3	3,4	65,7%	28,6%	5,7%	0,0%
Licenciatura em Sociologia	68,8%	13,7%	3	3,4	75,6%	15,6%	6,7%	2,2%

Em 2015 o número de licenciados reduziu ligeiramente relativamente ao ano anterior, de 207 para 194 licenciados, ou seja, um decréscimo de 6%.

Quadro 9 | **Número de diplomados (licenciados) nos ciclos de estudos conducentes ao grau de licenciado da responsabilidade do ICS em 2015**

ALUNOS LICENCIADOS EM 2015			
	M	F	Total
Arqueologia	7	5	12
Ciências da Comunicação	18	54	72
Geografia e Planeamento	13	17	30
História	18	17	35
Sociologia	7	38	45
TOTAL	63	131	194

2.1.2. Concurso Nacional de Acesso ao Ensino Superior

A taxa de preenchimento de vagas na 1ª fase foi de 100%, com um índice de satisfação da procura - ratio entre o número de candidatos em 1.ª opção e o número de vagas - de 1,06 e uma taxa de colocados na 1ª fase de 100% e, no final um índice de ocupação (rácio entre os colocados que concretizaram a matrícula e as vagas iniciais), de 95%.

Os dados mais significativos relativos ao Concurso Nacional de Acesso 2015/2016, encontram-se nos quadros seguintes:

Quadro 10 | **Número de vagas / Candidatos / Candidatos em 1ª opção (1ª fase CNA 2015/2016)**

	vagas	Candidatos	Candidatos em 1ª opção	Nota de candidatura do último colocado	Índice de satisfação da procura (1)
Arqueologia	20	73	13	115,4	0,65
Ciências da Comunicação	67	581	143	158,6	2,13
Geografia e Planeamento	40	155	22	116,2	0,55
História	35	147	21	122	0,60
Sociologia	57	315	34	132,8	0,56
TOTAL	219	1271	233	-	1,06

(1) rácio entre o número de preferências em 1ª opção e o número de vagas disponíveis

Quadro 11 | **Número de vagas / colocados (1ª fase CNA 2015/2016)**

	Vagas	colocados	Índice de colocação(1)
Arqueologia	20	20	1
Ciências da Comunicação	67	67	1
Geografia e Planeamento	40	40	1
História	35	35	1
Sociologia	57	57	1
TOTAL	219	219	1

(1) rácio entre os colocados na 1ª fase e o número de vagas disponíveis

Quadro 12 | **Número de vagas / vagas ocupadas**

	Vagas	Colocados que concretizaram a matrícula	Índice de ocupação (1)
Arqueologia	20	20	1
Ciências da Comunicação	67	66	0,98
Geografia e Planeamento	40	37	0,92
História	35	33	0,94
Sociologia	57	52	0,91
TOTAL	219	208	0,95

(2) rácio entre os colocados que concretizaram a matrícula e as vagas iniciais

2.2. Ciclos de Estudos Conducentes ao grau de Mestre (2ºs ciclos)

O Instituto de Ciências Sociais é responsável por doze cursos de mestrado, dez individualmente e dois em parceria com outras UOEI da Universidade do Minho, sendo um deles em co-tutela com uma universidade estrangeira.

Para além das inúmeras colaborações que os vários Departamentos do ICS mantêm em cursos de Mestrados de outras Escolas da Universidade, o mapa da oferta formativa de 2º ciclo do ICS é, a 31 de dezembro de 2015, composto pelos seguintes ciclos de estudos:

Mestrado em Arqueologia

Mestrado em Ciências da Comunicação, ramo de Investigação; ramo Profissionalizante - áreas de especialização em Audiovisual e Multimédia, Informação e Jornalismo e Publicidade e Relações Públicas.

Mestrado em Comunicação, Cidadania e Educação (foi proposta a extinção deste curso com efeitos a partir de 2016)

Mestrado em Comunicação, Arte e Cultura

Mestrado em Crime, Diferença e Desigualdade

Mestrado em Ensino da História, em parceria com o IE

Mestrado em Geografia – Planeamento e Gestão do Território

Mestrado em História

Mestrado em Media Interativos (foi proposta a extinção deste curso com efeitos a partir de 2016)

Mestrado em Património Histórico e Turismo Cultural

Mestrado em Políticas Comunitárias e Cooperação Territorial, em parceria com a EEG e em cotutela com a Universidade de Vigo

Mestrado em Sociologia, áreas de especialização em Cultura, Lazer e Turismo, Organizações e Trabalho e Políticas Sociais.

Do conjunto dos cursos acima listados, no ano letivo 2015/2016, apenas o Mestrado em Media Interativos e Comunicação, Cidadania e Educação, em processo de extinção, não abriram novas edições

2.2.1. Mestrados em curso

2.2.1.1. Concurso de Acesso

As candidaturas decorreram em três períodos, tendo-se realizado de forma eletrónica, no Portal Académico, tal como nos anos anteriores:

- 1ª fase: de 18 de maio a 12 de junho;
- 2ª fase: de 24 de agosto a 07 de setembro;
- 3ª fase: de 28 de setembro a 02 de outubro.

No conjunto das três fases, registaram-se 417 candidaturas eletrónicas, sendo que destas, 41 acabaram por não se concretizar por falta de formalização. A distribuição por curso e fases é a que se segue:

Quadro 13 | **Número de candidaturas por Mestrado / fase**

CURSO/FASE	1ª FASE	2ª FASE	3ª FASE	TOTAL
Arqueologia	9	3	1	13
Ciências da Comunicação	89	47	-	136
Comunicação, Arte e Cultura	20	19	-	39
Crime, Diferença e Desigualdade	27	26	-	53
Geografia – Planeamento e Gestão do Território	4	11	4	19
História	16	5	-	21
Média Interativos	6	3	-	9
Políticas Comunitárias e Cooperação Territorial	9	4	-	13
Património Histórico e Turismo Cultural	22	17	-	39
Sociologia	21	5	8	34
TOTAL	223	140	13	376

Gráfico 2 | **Número de candidaturas por Mestrado / fase**

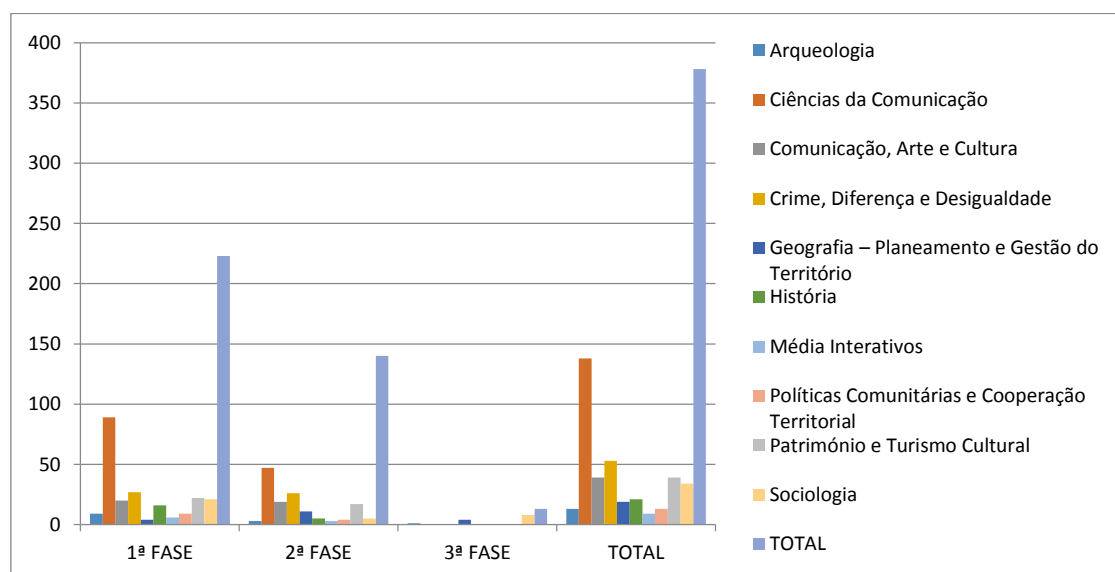

Globalmente, no conjunto das três fases de candidatura, do concurso resultaram 277 candidatos admitidos (colocados), para um total de 310 vagas; o que significa uma taxa de colocados de 89% relativamente ao total de vagas disponibilizado. No entanto, se nos ativermos ao número de alunos efetivamente inscritos, a taxa de ocupação das vagas desce para 70%. Isto significa que, do total de alunos admitidos, 277, apenas 218 se inscreveu efetivamente. Ou seja, das 310 vagas disponibilizadas foram ocupadas 218.

Quadro 14 | **Número de vagas /admitidos /inscritos por curso**

CURSO/FASE	VAGAS	CANDIDATOS	COLOCADOS	%	INSCRITOS	TAXA DE OCUPAÇÃO
Arqueologia	25	13	13	52%	13	52%
Ciências da Comunicação	60	136	71	118%	68	113%
Comunicação, Arte e Cultura	30	39	35	130%	27	90%
Crime, Diferença e Desigualdade	30	53	34	113%	29	97%
Geografia – Planeamento e Gestão do Território	35	19	19	54%	15	43%
História	30	21	20	67%	14	47%
Media Interativos	20	9	9	45%	0	0*
Património Histórico e Turismo Cultural	25	39	29	116%	23	92%
Políticas Comunitárias e Cooperação Territorial	20	13	13	65%	8	40%
Sociologia	35	34	34	97%	21	60%
TOTAL	310	376	277	89%	218	72%

2.2.2. Alunos Inscritos

Quadro 15 | **Evolução do número de alunos inscritos em cursos de mestrado (2009/2010 – 2015/2016)**

NÚMERO DE ALUNOS INSCRITOS POR ANO LETIVO							
Mestrado	2009/10	2010/11	2011/12	2012/13	2013/14	2014/2015	2015/2016
2º Ciclo – Mestrado em História	27	27	27	27	30	41	37
2º Ciclo – Mestrado em Geografia – especialização em Planeamento e Gestão de Território	33	28	43	41	23	26	30
2º Ciclo – Mestrado em Ciências da Comunicação	121	122	132	127	125	113	129
2º Ciclo – Mestrado em Sociologia	84	85	65	53	52	44	37
2º Ciclo – Mestrado em Arqueologia	22	16	28	29	26	32	35
2º Ciclo – Património Histórico e Turismo Cultural	25	41	41	44	49	46	45
Mestrado em Comunicação, Cidadania e Educação		16	12	20	10	5	2
Comunicação, Arte e Cultura			28	45	53	54	58
Crime, Diferença e Desigualdade			18	29	39	46	48
Media Interativos					16	13	4
Políticas Comunitárias e Cooperação Territorial					28	23	14
TOTAL	328	325	432	415	451	443	439

Globalmente, nota-se um decréscimo de cerca de 1% no número de estudantes de Mestrado – de 443, em 2014/2015 para 439 em 2015/2016. Este decréscimo dá-se pela descida dos alunos inscritos no 1º ano, em 3% em relação a 2014.

Gráfico 2 | **Evolução do número de alunos inscritos em cursos de Mestrado desde 2002/2003**

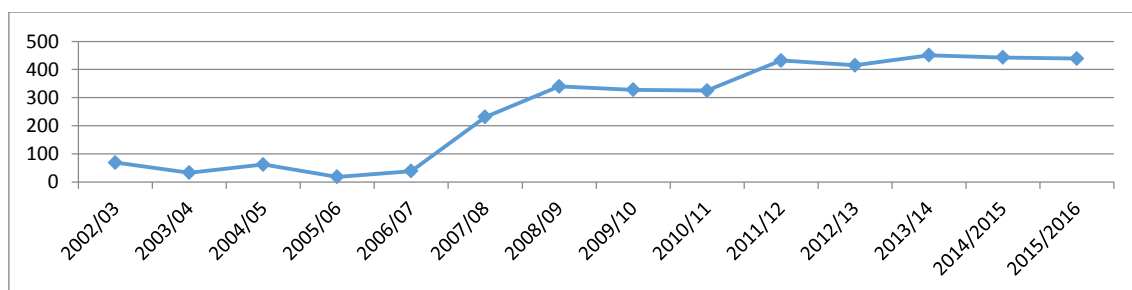

Quadro 16 | **Número de alunos inscritos por ano curricular**

MESTRADO	ALUNOS INSCRITOS		
	1º ano	2º ano	TOTAL
Arqueologia	14	21	35
Ciências da Comunicação	68	61	129
<i>Ramo profissionalizante- Audiovisual e Multimédia</i>	17	12	29
<i>Ramo profissionalizante- Informação e Jornalismo</i>	14	17	31
<i>Ramo profissionalizante- Publicidade e Relações Públicas</i>	28	20	48
<i>Ramo Investigação</i>	17	4	21
Comunicação, Arte e Cultura	27	31	58
Crime, Diferença e Desigualdade	29	19	48
Geografia, área de especialização em Planeamento e Gestão do Território	15	15	30
História	14	25	41
Mestrado em Media Interativos	-	4	4
Património e Turismo Cultural	23	22	45
Políticas Comunitárias e Cooperação Territorial	8	6	14
Sociologia	21	16	37
<i>área de especialização em Desenvolvimento e Políticas Sociais</i>	-	7	7
<i>área de especialização em Organizações e Trabalho</i>	18	9	27
<i>área de especialização em Cultura, Lazer e Turismo</i>	1	-	1
<i>área de especialização em Políticas Sociais</i>	2	0	2
TOTAL	219	220	439

Em 2015 o Instituto atribuiu o grau de mestre a 89 alunos (103 em 2014), o que representa um decréscimo de 13%, tendo sido admitidos à preparação de dissertação/relatórios de estágio 140 mestrandos (menos 6 que no ano anterior), o que representa uma ligeira redução.

Quadro 17 | **Número de graus de Mestre atribuídos em 2015 (dissertações/relatórios de estágio/trabalhos de projeto/relatório detalhado sobre atividade profissional concluídos)**

MESTRADO	CONCLUSÕES			
	Dissertações	Relatórios de Estágio/Trabalho de Projeto	Relatório Detalhado Sobre Atividade Profissional	Total
Arqueologia	3	1	—	4
Ciências da Comunicação	2	26	0	28
<i>Ramo profissionalizante em Audiovisual e Multimédia</i>	0	5	—	5
<i>Ramo profissionalizante em Informação e Jornalismo</i>	1	7	—	8
<i>Ramo profissionalizante em Publicidade e Relações Públicas</i>	1	14	—	15
Comunicação, Arte e Cultura	11	—	—	11
Crime, Diferença e Desigualdade	9	—	—	9
Geografia, Planeamento e Gestão do Território	7	1	1	9
História	2	3	—	5
Património e Turismo Cultural	3	4	—	7
Políticas Comunitárias e Cooperação Territorial	0	5	0	5
Sociologia	6	1	1	8
<i>área de especialização em Desenvolvimento e Políticas Sociais</i>	1	1	—	2
<i>área de especialização em Organizações e Trabalho</i>	5	—	1	6
Media e Interativos	2	—	—	2
TOTAL	45	42	2	89

Quadro 18 | **Evolução do número de dissertações/relatórios de estágio/trabalhos de projeto/relatórios detalhados sobre atividade profissional de mestrado desde 2002**

DISSERTAÇÕES / RELATÓRIOS DE ESTÁGIO / TRABALHOS DE PROJETO/RELATÓRIOS DETALHADOS SOBRE ATIVIDADE PROFISSIONAL DEFENDIDAS													
2002	2003	2004	2005	2006	2007	2008	2009	2010	2011	2012	2013	2014	2015
14	10	36	23	18	28	56	115	59	81	94	90	103	89

Quadro 19 | **Número de alunos admitidos à preparação de dissertação/relatório de estágio/trabalho de projeto/relatório sobre atividade profissional de Mestrado em 2015**

MESTRADO	ALUNOS ADMITIDOS		
	Dissertação	Relatórios de Estágio/Trabalho de Projeto/Relatório Detalhado Sobre Atividade Profissional	Total
Ciências da Comunicação	11	33	44
Comunicação, Arte e Cultura	11	9	20
Crime, Diferença e Desigualdade	13	–	13
Arqueologia	8	3	11
História	10	4	14
Geografia – Planeamento e Gestão do Território	11	–	11
Património Histórico e Turismo Cultural	11	3	14
Políticas Comunitárias e Cooperação Territorial	1	–	1
Sociologia	10	2	12
TOTAL	86	54	140

2.3.Ciclos de Estudos conducentes ao grau de Doutor (3ºs ciclos)

Do ponto de vista da oferta formativa de 3º ciclo, em 2015 o ICS teve em funcionamento sete ciclos de estudos conducentes ao grau de Doutor, estando habilitado a conferir este grau nos seguintes ramos de conhecimento e correspondentes especialidades:

- Arqueologia, especialidades:
 - Teoria e Métodos
 - Materiais e Tecnologias
 - Arqueologia da Paisagem e do Povoamento
- Ciências da Comunicação
- Estudos Culturais, especialidades:
 - Hermenêuticas Culturais
 - Sociologia da Cultura
 - Comunicação e Cultura
- Estudos de Comunicação: Tecnologia, Cultura e Sociedade
- Geografia, especialidades:
 - Geografia Física e Estudos Ambientais
 - Geografia Humana
 - Geografia e Planeamento Regional
 - Estudos da Paisagem
- História, especialidades:
 - Idade Média
 - Idade Moderna
 - Idade Contemporânea
 - História da Arte
 - História dos Descobrimentos e da Expansão Portuguesa
 - Teoria e Métodos
 - Demografia Histórica
 - Património
- Sociologia

Com exceção dos doutoramentos em Estudos Culturais e em Estudos de Comunicação: Tecnologia, Cultura e Sociedade, todos os ciclos de estudos conducentes ao grau de doutor da responsabilidade do ICS compreendem duas modalidades ou planos:

- curso de doutoramento que, para além da preparação da tese, inclui a realização de um conjunto de unidades curriculares;

- modelo tutorial que implica a elaboração de uma tese original sob orientação de um professor da especialidade.

No ano lectivo 2014/2015, estiveram em funcionamento os cursos de Doutoramento em Ciências da Comunicação, Estudos Culturais e Estudos de Comunicação: Tecnologia, Cultura e Sociedade, em simultâneo com um conjunto de alunos que foram admitidos para os planos tutoriais de todos os restantes ciclos de estudos.

2.3.1. Doutoramentos em curso

No ano de 2015 estavam em curso no Instituto de Ciências Sociais 169 projetos de doutoramento, o que significa um decréscimo de 57 estudantes de doutoramento, ou seja, uma redução de 25% relativamente ao ano letivo anterior. Considerando a sua distribuição pelos diferentes ciclos de estudos, temos:

Quadro 20 | **Doutoramentos em curso em 31 de dezembro de 2015**

CICLO DE ESTUDOS	INSCRITOS
Arqueologia	6
Ciências da Comunicação	58
Estudos da Comunicação	9
Estudos Culturais	35
Geografia	21
História	7
Sociologia	33
TOTAL	169

Destes 169 alunos, 42 foram admitidos a doutoramento durante 2015. De salientar que do total de 63 estudantes de doutoramento admitidos em 2015, apenas 42, ou seja, cerca de 66% se inscreveu, o que significa uma perda de 33% de estudantes.

Quadro 21 | **Alunos admitidos/Inscritos pela 1ª vez a doutoramento em 2015 (regime tutorial)**

CICLO DE ESTUDOS	CANDIDATOS ADMITIDOS	INSCRITOS
Arqueologia	3	3
Ciências da Comunicação	1	1
Geografia	5	5
História	1	1
Sociologia	0	0
TOTAL	10	10

Quadro 22 | **Alunos admitidos/inscritos pela 1ª vez em cursos de doutoramento em 2015**

Curso de Doutoramento	Vagas	Candidatos Admitidos	%	Inscritos	Taxa de Ocupação
Arqueologia	25	-	-	-	-
Ciências da Comunicação	20	24	120%	14	70%
Estudos Culturais	30	16	53%	11	37%
Geografia	20	3	15%	-	-
História	25	1	4%	-	-
Sociologia	20	9	45%	7	35%
TOTAL	140	53	38%	32	23%

Quadro 23 | **Projetos aceites pelo CC dos alunos inscritos em cursos de doutoramento**

CURSO DE DOUTORAMENTO							
Arqueologia	Ciências da Comunicação	Estudos da Comunicação	Estudos Culturais	Geografia	História	Sociologia	TOTAL
n/a	14	8	5	n/a	n/a	2	29

Finalmente, no que respeita aos **doutoramentos concluídos**, foi atribuído o grau de doutor a 21 estudantes, mais três que em 2014.

Quadro 24 | **Doutoramentos concluídos em 2015**

	RAMO DE DOUTORAMENTO						
	Arqueologia	Ciências da Comunicação	Geografia	História	Sociologia	Estudos Culturais	TOTAL
Internos	0	1	0	0	0		1
Externos	0	11	3	0	6	0	20
TOTAL	0	12	3	0	6	0	21

Quadro 25 | **Doutoramentos concluídos em 2015**

DOUTORANDO	RAMO DE CONHECIMENTO	TÍTULO DA TESE	DATA DA PROVA
Pedro Portela	Ciências Comunicação	A Voz do Utilizador na Mediamorfose da Rádio: A Interactividade e os Consumos Radiofónicos do Início do Séc. XXI	27 janeiro
Paulo Alves	Ciências Comunicação	Os Seniores e as Sociedades em Rede. Um estudo sobre a Exclusão Social na Terceira Idade	23 março
Gisele Fonseca	Ciências Comunicação	Os Estereótipos Sociais e os Discursos de Adolescentes Brasileiros e Portugueses: Uma Investigação-Ação em Contexto Escolar	27 março
Márcio Sá	Sociologia	Os Filhos das Feiras e o Campo de Negócios Agreste	17 abril
Filipe Santos	Sociologia	Genética forense, justiça e média em Portugal: Elementos de co-produção num estudo de cinco casos criminais	20 abril
Rasland Freire	Sociologia	Ei, boy, tu quer que eu chore aqui?' Representações e Práticas de Masculinidade em Natal (Brasil)	27 abril
Michelly Carvalho	Ciências Comunicação	Acordo ortográfico da Língua Portuguesa e o significado da Lusofonia: análise comparativa	26 maio
Sílvia Pinto	Ciências Comunicação	Para uma Semiótica da Luz. Da Visão Mítica aos Regimes Escópicos da Contemporaneidade	01 junho
Rafaela Granja	Sociologia	Para cá e para lá dos muros: Relações Familiares na interface entre o interior e o exterior da prisão	16 junho

Vitor Sousa	Ciências Comunicação	Da portugalidade à lusofonia	01 julho
Rui Coelho	Ciências Comunicação	O Meu Ponto de Vista é um Ponto de Escuta	06 julho
Simone Fernandes	Ciências Comunicação	Os estereótipos de gênero na publicidade televisiva. Uma comparação entre spots publicitários brasileiros e portugueses	23 julho
Yoná Dalonso	Geografia	Avaliação de Políticas públicas de desenvolvimento turístico das cidades de Gramado (Brasil) e Rovaniemi (Finlândia)	15 setembro
Maria Goretti Alves	Geografia	O desafio da sustentabilidade e da solidariedade na prática dos profissionais de turismo. O turismo de voluntariado no Brasil.	24 setembro
Inleusa Basengkham	Sociologia	Girls out of school? State, culture and ethnic communities in poor areas in rural Lao People's Democratic Republic	08 outubro
Ronaldo Neves	Ciências Comunicação	O Evento levou... Comunicação de Marca de uma Cidade-sede	22 outubro
Helena Areias	Sociologia	Redes Interorganizacionais na Gestão de Políticas Públicas: Intervenção em Rede	10 dezembro
Emily da Silva Lange	Geografia	A Cooperação Transfronteiriça como Oportunidade de Desenvolvimento das Regiões de Fronteira. Da Raia Ibérica à Euroregião Galiza-Norte de Portugal	10 dezembro
Paulo Lepetri de Carvalho	Ciências Comunicação	A Radiodifusão no Brasil e em Portugal e a Invasão dos Brasucas: Uma Nova Linguagem	15 dezembro
Liliana Oliveira	Ciências Comunicação	As universidades e a participação pública na ciência. Perceções e práticas de cientistas, profissionais de comunicação e cidadãos em Portugal e Espanha	16 dezembro
João Cruz	Ciências Comunicação	Transição de Portugal para uma sociedade em rede: estudo das desigualdades de acesso à informação, 1997-2012	18 dezembro

2.4. Alunos Estrangeiros

Globalmente, ao nível dos cursos de licenciatura, o ICS apresenta uma percentagem de estudantes estrangeiros pouco significativa: 1,8%. À medida que avançamos no nível dos ciclos de estudos a percentagem aumenta para 8% (7,5% em 2014) de estudantes estrangeiros em cursos de Mestrado e 44% (41,2% em 2014) nos doutoramentos. De salientar a importância dos estudantes brasileiros que representam a maior fatia dos estudantes estrangeiros.

2.4.1. Mobilidade

Durante 2015 estabeleceram-se diversos acordos de cooperação para mobilidade de docentes e alunos.

Quadro 26 | **Mobilidade de Estudantes *Incoming* por Departamento**

INCOMING 2014/15 e 2015/16							
			Ciências da Comunicação	Geografia	História	Sociologia	TOTAL
Acordo de Cooperação	2014/2015	2º sem	8	1	-	-	9
	2015/2016	1º sem	6	2	-	-	8
Programa Erasmus+	2014/2015	2º sem	4	2	2	-	8
	2015/2016	1º sem	10	-	-	3	13
Programa Erasmus+ / Estágio	2014/2015	2º sem	-	1	-	-	1
	2015/2016	1º sem	-	-	-	1	1
Programa Erasmus+ / Estágio Recém graduados	2014/2015	2º sem	-	-	-	-	-
	2015/2016	1º sem	-	-	-	-	-
Erasmus Mundus - ELECTRA	2014/2015	2º sem	-	-	-	-	-
	2015/2016	1º sem	-	3	-	1	4

No âmbito do Acordo de Cooperação, do Programa Erasmus+ e do Erasmus Mundus ELECTRA, no 2º semestre do ano letivo 2014/2015 o Instituto recebeu 18 alunos e no 1º semestre do ano letivo 2015/2016, recebeu 26 alunos. Recebeu 17 alunos do Brasil, 8 no segundo semestre de 2014/2015 e 9 no semestre seguinte.

Quadro 27 | **Mobilidade de Estudantes BRASIL *Incoming* por Departamento**

INCOMING 2013/2014 e 2014/2015		
	Brasil	
	2013/2014 2º semestre	2014/2015 1º semestre
Ciências da Comunicação	6	6
Geografia	1	1
História	1	3
Sociologia	2	0
TOTAL	10	10

Por sua vez, em 2015, 25 alunos do Instituto realizaram os seus estudos em Universidades estrangeiras (8 no segundo semestre de 2014/2015 e 17 no primeiro semestre de 2015/2016).

Quadro 28 | **Mobilidade de Estudantes *Outgoing* por Departamento**

OUTGOING 2013/14 e 2014/15			Ciências da Comunicação	Geografia	História	Sociologia	TOTAL
Acordo de Cooperação	2014/2015	2º sem	-	-	-	-	-
	2015/2016	1º sem	-	-	-	-	-
Programa Erasmus+	2014/2015	2º sem	4	-	-	-	4
	2015/2016	1º sem	11	1	1	-	13
Programa Erasmus+ / Estágio	2014/2015	2º sem	1	-	-	1	2
	2015/2016	1º sem	1	-	1	1	3
Programa Erasmus+ / Estágio Recém graduados	2014/2015	2º sem	2	-	-	-	2
	2015/2016	1º sem	1	-	-	-	1
Erasmus Mundus - ELECTRA	2014/2015	2º sem	-	-	-	-	-
	2015/2016	1º sem	-	-	-	-	-

No âmbito da mobilidade de docentes, e para além das múltiplas iniciativas não enquadradas neste tipo de programas, há a registar a saída de 9 docentes do Instituto (5 do Departamento de Geografia; 2 do Departamento de História; 1 do Departamento de Ciências da Comunicação e 1 do Departamento de Sociologia).

Por sua vez, há a registar também a vinda de 3 docentes (2 da Universidade de Santiago de Compostela e 1 da Belarusian State University):

Quadro 29 | **Mobilidade de docentes *Incoming* por Departamento**

INCOMING DE DOCENTES 2013/14 e 2014/15							
			Ciências da Comunicação	Geografia	História	Sociologia	TOTAL
Programa Erasmus+	2014/2015	2º sem	-	-	-	-	-
	2015/2016	1º sem	-	-	-	-	-
Erasmus Mundus	2014/2015	2º sem	4	-	-	-	4
	2015/2016	1º sem	11	1	1	-	13
IACOBUS	2014/2015	2º sem	1	-	-	1	2
	2015/2016	1º sem	1	-	1	1	3
Erasmus Mundus	2014/2015	2º sem	2	-	-	-	2
	2015/2016	1º sem	1	-	-	-	1

No total, e neste âmbito, estabeleceram-se parcerias com as seguintes 50 universidades:

- Alma Mater Studiorum – Università di Bologna
- An Najah National University
- Belarusian State University
- Charles University
- Discovery Communications Spain & Portugal, SLU
- ESN Pilsen
- Euro Chlor
- Kulturhistorisk Museum
- Loughborough University
- Manchester Metropolitan University
- Moscow State Institute of International Relations (MGIMO)
- Namaste Tarifa
- National and Kapodistrian University of Athens
- Palacký University Olomouc
- Pontifícia Universidade Católica de Minas Gerais
- Tbilisi State University
- UNIVALI - Universidade do Vale do Itajaí
- Universidad Carlos III de Madrid
- Universidad Complutense de Madrid
- Universidad de Extremadura
- Universidad de Málaga
- Universidad de Sevilla
- Universidad de León
- Universidad del País Vasco
- Universidad Pontificia de Salamanca
- Universidade de Brasília
- Universidade de Caxias do Sul
- Universidade de Vigo
- Universidade Federal de Minas Gerais
- Universidade Federal de Uberlândia
- Universidade Federal Fluminense
- Universidade Regional de Blumenau
- Universidade Santiago de Compostela
- Università degli Studi di Milano
- Università degli Studi di Napoli Federico II
- Università degli Studi di Roma "La Sapienza"
- Università degli Studi di Torino
- Università di Bologna
- Università di Siena
- Universitat Autònoma de Barcelona
- Universitat de Barcelona
- Universitat de València
- Universitat de Vic
- Universität Trier
- Université de Montpellier
- University of Ljubljana
- University of Maribor
- University of Ostrava
- Uniwersytet Kazimierza Wielkiego W Bydgoszcz
- V. N. Karazin Kharkiv National University

2.5. Novos Projetos de Ensino e Acreditação

Em termos de novos projetos de ensino, destaca-se a acreditação da Licenciatura em Proteção Civil e Gestão do Território, numa parceria com a Escola de Engenharia. O curso, cuja proposta foi aprovada em 2014, provém do Departamento de Geografia, envolvendo todos os Departamentos dos ICS e ainda mais cinco Escolas da Universidade do Minho, para além da Escola de Engenharia, procurando ser uma resposta à necessidade de formação universitária nesta área.

Correspondendo a uma reconfiguração do curso atualmente existente em parceria com a Universidade de Aveiro, foi aprovada internamente a criação do Doutoramento em Estudos Culturais. A proposta é da responsabilidade do Departamento de Ciências da Comunicação, e encontra-se em acreditação junto da Agência de Avaliação e Acreditação do Ensino Superior (A3ES).

2.6. Alterações de ciclos de estudos

Em 2015, correspondendo a uma proposta com origem em 2014, foi registada a alteração do plano de estudos da Licenciatura em Ciências da Comunicação, começando a vigorar no ano letivo 2015/2016.

No seguimento das recomendações da A3ES, o Mestrado em Património e Turismo Cultural conheceu duas alterações, passando a designar-se de Mestrado em Património Histórico e Turismo Cultural, numa primeira fase, e, no final, de Mestrado em Património Cultural. Esta última alteração aguarda, ainda aprovação dos órgãos da Universidade e registo na DGES, o que se prevê que venha a acontecer durante 2016.

Em 2015 registou-se ainda a alteração dos planos de estudos dos Mestrados em Ciências da Comunicação e em Sociologia, que entraram em funcionamento no ano letivo 2015/2016. A alteração ao plano de estudos do Mestrado em Sociologia enquadra-se no âmbito do respetivo procedimento de avaliação pela A3ES.

Já no final do ano, registou-se, ainda, a alteração do doutoramento em História, que passa a integrar três planos distintos. A proposta aguarda ainda registo na DGES, prevendo-se que o novo plano de estudos possa entrar em vigor em 2016/2017.

Por último, é também de assinalar a extinção, no final de 2015, de dois projetos de ensino no âmbito do Departamento de Ciências da Comunicação, a saber: o Mestrado em Comunicação Cidadania e Educação e Mestrado em Media Interativos.

Quadro 30 | Alterações de ciclos de estudos

Ciclo de estudos	Data do Registo DGES	Observações
Licenciatura em Ciências da Comunicação	01-07-2015	Alteração ao Plano de Estudos
Mestrado em Ciências da Comunicação	30-06-2015	Alteração ao Plano de Estudos (alterações nas especialidades)
Mestrado em Sociologia	02-09-2015	Alteração ao Plano de Estudos (alterações nas especialidades)
Mestrado em Património Histórico e Turismo Cultural	12-06-2015	Alteração da designação (anterior designação: Mestrado em Património e Turismo Cultural)
e posteriormente Mestrado em Património Cultural	Aguarda registo	Alteração da designação (anterior designação: Mestrado em Património Histórico e Turismo Cultural)
Doutoramento em História	Aguarda registo	Alteração ao Plano de Estudos (o curso passa a dispor de 3 planos - um tutorial e dois com componente curricular, respetivamente com 3 e 4 anos.

2.7.Avaliação dos cursos

No quadro da avaliação/acreditação dos ciclos de estudos em funcionamento pela Agência de Avaliação e Acreditação do Ensino Superior (A3ES), em 2015 o ICS prosseguiu com o processo de avaliação de dezassete cursos, iniciado em 2012 - dos agrupamentos de Comunicação, de História/Arqueologia, de Sociologia e Geografia, conforme se resume no quadro abaixo:

Quadro 31 | Avaliação A3ES

Ciclo de estudos	Agrupamento	Ano de avaliação	Visita da CAE	Data da Deliberação	Resultado Avaliação
Licenciatura em Arqueologia	História e Arqueologia	2012/2013	jan 2014	07-05-2014	Acreditado
Licenciatura em Ciências da Comunicação	Comunicação	2012/2013	jan 2014	06-11-2014	Acreditado
Licenciatura em História	História e Arqueologia	2012/2013	jan 2014	25-06-2014	Acreditado
Mestrado em Arqueologia	História e Arqueologia	2012/2013	jan 2014	09-06-2014	Acreditado
Mestrado em Ciências da Comunicação, áreas de especialização em Audiovisual e Multimédia, Informação e Jornalismo e Publicidade e Relações Públicas	Comunicação	2012/2013	jan 2014	06-11-2014	Acreditado
Mestrado em Património e Turismo Cultural	História e Arqueologia	2012/2013	jan 2014	16-12-2014	Acreditado com condições (1)
Ciclo de estudos conducente ao grau de doutor em Arqueologia	História e Arqueologia	2012/2013	jan 2014	26-11-2015	Acreditado
Ciclo de estudos conducente ao grau de doutor em Ciências da Comunicação	Comunicação	2012/2013	jan 2014	22-09-2014	Acreditado
Ciclo de estudos conducente ao grau de doutor em História	História e Arqueologia	2012/2013	jan 2014	25-06-2014	Acreditado
Mestrado em História	História e Arqueologia	2012/2013	jan 2014	25-06-2014	Acreditado
Licenciatura em Sociologia	Sociologia e Outros Estudos	2013/2014	maio 2014	03-03-2015	Acreditado
Mestrado em Políticas Comunitárias e Cooperação Territorial	Sociologia e Outros Estudos	2013/2014	maio 2014	04-03-2015	Acreditado
Mestrado em Sociologia, áreas de especialização em Cultura e Estilos de Vida, Desenvolvimento e Políticas Sociais, Organizações e Trabalho e Saúde e Sociedade	Sociologia e Outros Estudos	2013/2014	maio 2014	15-06-2015	Acreditado (2)
Ciclo de estudos conducente ao grau de doutor em Sociologia	Sociologia e Outros Estudos	2013/2014	maio 2014	10-09-2015	Acreditado com condições (3)
Licenciatura em Geografia e Planeamento	Geografia	2015/2016	prevista para 2016		Relatório submetido em dez 2015. Encontra-se em apreciação liminar
Mestrado em Geografia	Geografia	2015/2016	prevista para 2016		Relatório submetido em dez 2015. Encontra-se em apreciação liminar
Ciclo de estudos conducente ao grau de doutor em Geografia	Geografia	2015/2016	prevista para 2016		Relatório submetido em dez 2015. Encontra-se em apreciação liminar

(1) Mestrado em Património e Turismo Cultural acreditado nas seguintes condições:

Condição a satisfazer no imediato: Alterar o título do ciclo de estudos para “Património histórico e turismo cultural”;

Condições a satisfazer no prazo de 1 ano: Reforço do plano de estudos na área científica de Turismo; Reforço do corpo docente na área científica de Turismo, de forma a cumprir os requisitos legais, sem prejuízo de uma consideração em concreto do seu plano de formação.

No âmbito do processo de avaliação, o curso foi alvo de uma alteração do plano de estudos e propõe designar-se Mestrado em Património Cultural. (Prevê-se que esta alteração se efetive em 2015/2016.)

(2) Mestrado em Sociologia sofreu alterações, no âmbito do previsto no dossier do processo de acreditação, o mestrado sofreu uma alteração do plano de estudos. O novo plano de estudos entrou em vigor no ano letivo 2015/2016.

(3) Ciclo de Estudos conducentes ao grau de doutor em Sociologia acreditado na condição de no prazo de um ano fixar e explicitar, em sede regulamentar, as condições de ingresso e os critérios que servem para a triagem dos candidatos em direção a um ou outro plano de estudos (curso e tutorial).

3. Investigação

3.1. Subunidades de Investigação

Durante 2015 as atividades de investigação do Instituto desenvolveram-se no âmbito das seguintes cinco subunidades de investigação:

- Centro de Estudos de Comunicação e Sociedade (CECS);
- Centro de Estudos de Geografia e Ordenamento do Território (CEGOT-UMinho);
- Centro Interdisciplinar de Ciências Sociais (CICS-UMinho);
- Centro em Rede de Investigação em Antropologia (CRIA-UMinho);
- Laboratório de Paisagens, Património e Território (Lab2PT), este último em parceria com a Escola da Arquitetura da UMinho.

3.2. Financiamento

2015 foi o primeiro ano de execução do orçamento relativo ao financiamento decorrente do último concurso da FCT para avaliação de Unidades I&D 2013. Neste quadro, o ICS tem vindo a apresentar excelentes resultados, já que neste concurso todos os seus centros foram avaliados com *Excelente* (CECS) e *Muito Bom* (CEGOT-UMinho; CICS-UMinho; CRIA-UMinho; Lab2PT).

Quadro 32 | **Avaliação Unidades de I&D 2013/ FCT**

SUBUNIDADE	RESULTADO DA AVALIAÇÃO DE UNIDADES DE I&D 2013
CECS	Excelente
CEGOT-UMinho	Muito Bom
CICS -UMinho	Muito Bom
CRIA-UMinho	Muito Bom
Lab2PT	Muito Bom

3.3. Projetos de Investigação

Para além dos projetos de investigação sem financiamento externo próprio, durante o ano de 2015 estiveram em execução, nas subunidades orgânicas de Investigação do Instituto, 15 projetos de investigação, incluindo os projetos estratégicos dos Centros. Estes projetos significaram, em 2015, um



volume de receita de 370.840 euros - 244.431€ em projetos de I&D e 126.401€ em Projetos Estratégicos.

A sua distribuição por centros consta do quadro seguinte:

Quadro 33 | **Projetos em execução**

SUBUNIDADE	PROJETOS EM EXECUÇÃO EM 2015	
	I&D	PE
CECS	6	1
CEGOT-UMINHO		1
CICS –UMINHO	3	1
CITCEM	1	1
CRIA-UMINHO		1
LAB2PT		1
TOTAL	10	5

3.4. Produção Científica

3.4.1. Provas Académicas

Quadro 34 | Síntese de orientação de provas académicas por docentes do Instituto (em curso) em 2015

	DEPARTAMENTO A QUE PERTENCE O ORIENTADOR				TOTAL
	Ciências da Comunicação	Geografia	História	Sociologia	
Doutoramento	90	39	22	56	207
Mestrado	73	27	50	55	205
Pós-doutoramento	15	4	7	7	33
TOTAL	178	70	79	118	445

Quadro 35 | Síntese de orientação de provas académicas (concluídas) em 2015

	DEPARTAMENTO A QUE PERTENCE O ORIENTADOR				TOTAL
	Ciências da Comunicação	Geografia	História	Sociologia	
Doutoramento	12	5	4	20	41
Mestrado	38	15	2	21	76
Pós-doutoramento	1	5	1	1	8
TOTAL	51	25	7	42	125

Quadro 36 | Síntese da participação em júris de provas académicas em 2015

	DEPARTAMENTO				TOTAL
	Ciências da Comunicação	Geografia	História	Sociologia	
Agregação	2	-	1	0	3
Doutoramento	65	16	13	28	122
Mestrado	105	49	76	52	282
TOTAL	172	65	90	80	407

3.4.2. Publicações

Os dados relativos à produção científica – publicações dos docentes do Instituto - encontram-se sintetizados no quadro seguinte:

Quadro 37 | **Produção científica em 2015**

Subunidades	Artigos	Atas de Congressos		Comunicações Congressos		Livros e Capítulos Livros		ISI	SCOPUS
		Nacionais	Internacionais	Nacionais	Internacionais	Nacionais	Internacionais		
DCC	23	10	10	69	106	10	22		
DGEO	17	7	23	21	75	5	22	1	3
DHIST	22	8	16	41	68	13	21		
DSOC	20	2	5	28	43	24	9	5	11
CECS	88	30	36	90	289	35	75	2	20
CETOT-UMinho	7	3	22	34	3	11	-	1	8
CICS –UMinho	23	-	-	1	6	23	10	-	-
CRIA-UMinho	7	-	-	11	15	5	11	2	-
Lab2PT									
Total (1)	164	57	83	191	481	82	136	8	37

- (1) Os totais não correspondem à soma da totalidade das parcelas pelo facto de haver produção referenciada Simultaneamente no departamento e no centro.

3.4.3. Participação em Encontros Científicos

Quadro 38 | **Comunicações em Encontros Científicos (por convite e por inscrição)**

	DEPARTAMENTO				TOTAL
	Ciências da Comunicação	Geografia	História	Sociologia	
Nacionais	67	27	28	41	163
Internacionais	161	124	75	44	404
TOTAL	228	151	103	85	567

3.5. Atividades de Prestação de Serviços à Comunidade (Extensão Universitária)

O ICS continuou a afirmar-se externamente, através das suas subunidades orgânicas, quer pelos protocolos e parcerias com entidades públicas e privadas, quer pelo desenvolvimento de investigação aplicada.

Neste contexto, merecem um destaque final as inúmeras parcerias que o Instituto desenvolveu com empresas e entidades nacionais e regionais, num esforço de interação com o mercado de trabalho. Refira-se que, na maior parte dos casos, estas parcerias integraram programas de estágio, destinados aos diferentes níveis de ensino, assim como ações de consultoria técnico-científica ou atividades de divulgação da ciência.

Destaca-se a criação de um Authorized Training Center (ATC) da Autodesk no ICS. O Instituto passou a fazer parte da rede de parceiros de Centros de Formação Autorizados da Autodesk, sendo formalmente, desde 2015, um Authorized Training Center (ATC).

A constituição de um Centro ATC no Instituto de Ciências Sociais, veio permitir, por um lado, ter acesso a todo o *software* da *Autodesk* para utilização nos laboratórios pedagógicos, no quadro da atividade letiva normal, mas também a realização de formação certificada para o exterior em toda a gama de produtos da AutoCAD, alargando assim o leque de oferta formativa do ICS.

4. Outras Atividades

4.1. Parcerias

Quadro 39 | **Protocolos Interinstitucionais celebrados por proposta do ICS 2015**

ENTIDADE EXTERNA	SUBUNIDADE PROPONENTE
ADRIL – Associação de Desenvolvimento Rural Integrado do Lima (Mestrado em Geografia)	DGEO
ATAHCA – Associação de Desenvolvimento das Terras Altas do Homem, Cávado e Ave (Mestrado em Geografia)	DGEO
Escola Superior de Estudos Industriais e de Gestão do Instituto Politécnico do Porto	DGEO
Grupo Newshold	DCC
Instituto Superior de Ciências Sociais e Políticas da Universidade de Lisboa	DSOC
Memorando de Entendimento com a Fundação Oswaldo Cruz *	DSOC
Município da Póvoa de Lanhoso (Mestrado em Geografia)	DGEO
Município de Guimarães (Mestrado em Geografia)	DGEO
Município de Torre de Moncorvo (Repositório Genealógico Nacional)	
Município de Valongo	CECS
Universidade Autónoma de Barcelona (Doutoramento Europeu Ana Melro)	DCC
Universidade Autónoma de Barcelona (Doutoramento Europeu Ana Patricia Silveira)	DCC
Universidade Estadual de Campinas (UNICAMP) - Brasil	DGEO
Universidade Federal de Viçosa (Brasil)	DGEO
Universidade Nova de Lisboa (CICS.NOVA)	CICS
Universidade Paris I – Panthéon Sorbonne (Co-tutela Sandra Raquel Oliveira Martins)	DHIST

*Proposto em 2015, aguarda assinatura

4.2. Comunicação, Informação e Imagem

A comunicação, interna e externa do Instituto foi, mais uma vez, em 2015, assumida como uma importante área de atuação, tendo havido um potencial reforço do capital humano afeto a essas tarefas, inicialmente com a aquisição de serviços de uma profissional da área e, depois, com a atribuição de uma Bolsa de Gestão de Ciência e Tecnologia (outubro de 2015), com vista a executar tarefas no âmbito da Comunicação de Ciência, Interação com a Sociedade e marketing da atividade científica do ICS, ao nível nacional e internacional. Isto permitiu uma dinamização ainda mais ativa da implementação da política de comunicação do Instituto, destacando-se várias iniciativas:

O ICS aumentou e consolidou uma presença institucional estruturada nas redes sociais. A presença digital foi ainda reforçada pela renovação do portal do Instituto de Ciências Sociais, integrando a primeira vaga de remodelação dos *sítes* das Escolas da Universidade do Minho;

Consolidou-se o sistema de comunicação e divulgação institucional de informação, por via eletrónica (InfolCS), que passou a fazer a cobertura de um conjunto de iniciativas, designadamente as provas académicas e as reuniões dos órgãos do ICS (Conselho Científico, Conselho do Instituto e Conselho Pedagógico). Estas notas informativas passaram a circular com um formato/ *layout* específico, desenhado para estes propósitos específicos, de forma a criar coerência visual e reconhecimento por parte dos públicos-alvo;

No que toca à comunicação externa, o Instituto desenvolveu um conjunto de ações de divulgação de eventos científicos ou de acontecimentos com relevância e ligação ao meio académico, bem como da oferta formativa, em estreita colaboração com o *Gabinete de Comunicação Informação e Imagem* da Universidade do Minho (GCII). O GCII mediou, em boa parte, os contactos com os órgãos de comunicação social, bem como a ponte com escolas secundárias e instituições de ensino, onde o ICS alcançou públicos, em dinâmicas que, por um lado, reforçaram a reputação e a presença do Instituto na região e no país, e que, por outro, nos possibilitam uma maior e mais difundida aposta na atração de estudantes, ao nível dos três ciclos de estudos;

Foram atualizados os materiais de divulgação, englobando os folhetos da oferta formativa – 1º e 2º ciclos atualizados e 3º ciclo em processo de revisão - que foram objeto de difusão juntos dos diferentes públicos-alvo, quer ao nível impresso, quer ao nível digital. A divulgação foi reforçada com uma campanha publicitária no *Facebook*, que acompanhou os períodos de candidatura a mestrados e doutoramentos. Em termos do potenciamento da divulgação internacional, o ICS apostou na colocação de toda a oferta formativa (os três ciclos de estudo) na plataforma *Keystone*, que informa potenciais estudantes por todo o mundo;

Ainda neste registo, o foi produzido o vídeo institucional “O Teu Futuro Começa Agora”, com uma equipa de realização que juntou alunos de vários cursos do ICS. O filme resulta de conversas informais com alunos das licenciaturas do ICS - Arqueologia, Ciências da Comunicação, Geografia e Planeamento, História e Sociologia -, em contextos que se relacionam com os cursos, com a vida social dos alunos e com as cidades que acolhem os campi da Universidade do Minho: Braga e Guimarães;

Salienta-se a edição de 2015 do “Dia Aberto do Instituto de Ciências Sociais”, que se realizou no dia 18 de março, com uma mostra da oferta formativa e atividades de experimentação. Durante todo o dia, o ICS recebeu a visita de cerca de 100 alunos do ensino secundário, provenientes dos seguintes estabelecimentos de ensino da região norte: Escola Básica e Secundária de Ponte da Barca, da Escola Básica e Secundária de Infias (Vizela), da Escola Secundária Carlos Amarante (Braga), da Escola

Secundária de Felgueiras, da Escola Secundária Castelo da Maia, da Escola Secundária Sá de Miranda (Braga) e do Colégio São João de Brito (Lisboa). O programa da atividade incluiu, para além de uma apresentação das licenciaturas, um *speed dating* com alunos e antigos alunos das licenciaturas do ICS e um Trivial das Ciências Sociais;

Além disso, o ICS recebeu 4 Escolas Secundárias: Escola Secundária de Barroselas (21 de janeiro), Escola Secundária Jaime Lima (Aveiro) (27 de março), Escola Secundária Dr. Joaquim Gomes Ferreira Alves (Valadares) (07 de abril) e Escola Santos Simões (Guimarães) (29 de abril). Estas visitas têm como principal propósito o contacto dos alunos do ensino secundário com o ICS, nomeadamente as instalações, os alunos, os docentes e os funcionários. Houve, também, a oportunidade de proporcionar a experimentação das ciências sociais aos alunos visitantes. Num registo mais institucional, a Presidência do ICS recebeu, a 13 de março, uma Comitativa do Colégio de Luanda (Angola), no âmbito de uma visita mais alargada à Universidade do Minho;

O Instituto de Ciências Sociais organizou ainda sessões de esclarecimento sobre a oferta formativa ao nível do 2º ciclo. As cinco sessões (uma por licenciatura) tiveram lugar em aulas das turmas do 3º ano das licenciaturas do ICS e envolveram os diretores de curso do 2º ciclo, a Secretaria das Pós-Graduações e a Comunicação e Imagem do ICS;

O ICS colaborou de forma estreita com as atividades de divulgação de oferta formativa, promovidas pela Reitoria da Universidade do Minho. De 13 a 14 de março, o ICS associou-se à primeira edição da 4UMinho - Feira de Oferta Formativa e Educativa, onde esteve presente com um *stand*, dinamizado pela Comunicação e Imagem e pelo Conselho Pedagógico e do ICS, com a colaboração de uma equipa de Voluntários. O ICS marcou também presença através da colaboração de equipas de reportagem do ComUM e de um grupo de alunos de Ciências da Comunicação, que empreenderam uma performance artística no palco principal. Para este evento, o ICS preparou material específico de divulgação, nomeadamente um pop-up, brindes (lápiz, pulseiras, post-its), material de *photobooth* e folhetos. Entre 27 e 31 de julho, e integrados no “Verão no Campus 2015”, o ICS teve em funcionamento três programas de atividade: “Experimenta as Ciências Sociais” (programa com contribuições das 5 áreas científicas do ICS) e “Braga nos arquivos da terra / Ler e Pensar História - Curso de Verão de Iniciação à Arqueologia/Investigação Histórica” (iniciativa conjunta das direções dos cursos de licenciatura em Arqueologia e História) e “verão.COM” (iniciativa do Departamento de Ciências da Comunicação);

Por último, uma nota para as atividades de receção aos novos alunos no início do ano letivo. O ICS acompanhou as matrículas, com recurso à sua equipa de Voluntários, de 7 a 11 de setembro, auxiliando e orientando os Novos Alunos em questões práticas da chegada à Universidade do Minho. No dia 14 de setembro, teve lugar no ICS uma sessão de acolhimento para os novos alunos, com a presença da Presidência e Direções de Curso. Nesta sessão foi entregue aos estudantes um Guia com as principais

informações necessárias a quem vem para a Universidade pela primeira vez e ainda houve espaço para tirar uma “fotografia de família”, com todos os Novos Alunos, antes destes serem encaminhados para as sessões de acolhimento por curso.

4.3. Comemoração do Dia do ICS

No dia 9 de novembro, um dia após o dia do ICS que este ano coincidiu com um domingo, o Instituto celebrou o 39º aniversário. A cerimónia comemorativa foi presidida pelo Reitor da Universidade do Minho e teve como convidado especial o Prof. José Pacheco Pereira, Politólogo, Historiador e reconhecido Comentarista do panorama nacional, que proferiu a conferência “Portugal e a Europa”.

A cerimónia contou ainda com a intervenção de um representante da Bolsa de Voluntários do ICS e com a entrega de Prémios de Mérito aos alunos do ICS que, pelo seu aproveitamento escolar, se destacaram. Estiveram presentes, para além dos membros da Escola, representantes de toda a Universidade e convidados externos.

Programa

Sala de Atos do Instituto de Ciências Sociais, Campus de Gualtar, Braga

15h00

Momento Musical

Tun’ao Minho

Sessão de Abertura & Entrega de Prémios de Mérito e Cartas de Curso

Reitor da Universidade do Minho

António M. Cunha

Presidente do Instituto de Ciências Sociais

Helena Sousa

Representante dos Alunos Voluntários do ICS

André Vilar

16h00 | Conferência “Portugal e a Europa”

Orador

José Pacheco Pereira

Moderador

Helena Sousa

17h30

Momento Musical

Tun’ao Minho

Espumante de Honra

4.4. Eventos Científicos

Foram inúmeros os eventos de natureza científica realizados no país e no estrangeiro que contaram com a colaboração de docentes do Instituto, enquanto membros da comissão organizadora e/ou comissão científica.

Destacamos aqui, porque organizados com a contribuição direta dos Departamentos/Unidades de Investigação do Instituto, ou das associações de alunos, as seguintes iniciativas:

Conferência “Policlínica das Crianças da Santa Casa da Misericórdia do Rio de Janeiro e as Políticas de Saúde de Fernandes Figueira (1909-1928)”, 12 de fevereiro, Braga, Universidade do Minho

Seminário Permanente de Educação para os Media, 20 de fevereiro, Braga, Universidade do Minho

1º ciclo de Seminários Temáticos em Sociologia, de 20 de fevereiro a 23 de março, Braga, Universidade do Minho

Seminário “Aprendizagens Empreendedoras, Cooperação e Mercado de Trabalho: Boas Práticas no Ensino Superior”, 26 de fevereiro, Lisboa

Seminário “Desenhando a Linha (1864-2014): 150 Anos do Tratado de Limites entre Espanha e Portugal”, 3 de março, Guimarães, Universidade do Minho

Workshop de Teatro-Jornal “Representações De Género Nos Média”, 4 a 6 de março, Braga, Universidade do Minho

Conferência “A Influência dos Media na Tomada de Decisão na UE”, 10 de março, Braga, Universidade do Minho

Ciclo de seminários do Doutoramento em Ciências da Comunicação “Conceber e operacionalizar um projeto de pesquisa”, entre 20 de março e 5 de junho, Braga Universidade do Minho

Ciclo de Debates “Café Europa”, 31 de março, Braga, Universidade do Minho

Seminário “Competências necessárias para a transição para a Vida Ativa”, 8 de abril, Braga, Universidade do Minho

Conferência “E agora? Valeu ou não a pena termo-nos chamado “Ciências” Sociais? (Uma Perspetiva Epistemológica)”, 16 de abril, Braga, Universidade do Minho

3º Congresso “Literacia, Media e Cidadania”, 17 e 18 de abril, Lisboa

XVIII Jornadas de Comunicação “Jornadas.COM”, de 22 a 24 de abril, Braga, Universidade do Minho

II Jornadas Internacionais Evolução dos Espaços Urbanos e seus Territórios no Noroeste da Península Ibérica, 23 e 24 de abril, Braga, Universidade do Minho

Congresso Internacional “Estação Net: Rádio, Internet e Som”, 23 e 24 de abril, Braga, Universidade do Minho

Congresso “Espaços Corporativos e Escalas Urbanas no Século XX. Organismos primários, estruturas administrativas e ordem estatal”, 27 e 28 de abril, Braga, Universidade do Minho



Seminário “O Fluxo e a Morte: dos Média ao Turismo”, 30 de abril, Braga, Universidade do Minho

Festival Internacional de História "Diálogos Oceânicos", de 20 a 23 de maio, Braga, Gnracion & Universidade do Minho

Seminário “Do Silêncio à Ribalta: Os Resgatados das Margens da História (Séculos XVI-XIX)”, 28 e 29 de maio, Braga, Universidade do Minho

II Workshop Doutoral do Departamento de Geografia, 3 de junho, Guimarães, Universidade do Minho

Conferência “A Europa no Mundo e o Mundo na Europa. Crise e Identidade”, 18 e 19 de junho, Braga, Universidade do Minho

IV Jornadas do Mestrado em Crime, Diferença e Desigualdade, 26 de junho, Braga, Universidade do Minho

V Mostra da Capacidade Científica – Departamento de Geografia, 30 de junho, Guimarães, Universidade do Minho

III Encontro do Mestrado em Geografia, 3 de julho, Guimarães, Universidade do Minho

Seminário Internacional de pesquisa em Geografia e Cinema “Intervalos”, 6 e 7 de julho, Braga, Universidade do Minho

I Escola de Verão em Género e Sexualidades, de 7 a 9 de julho, Braga, Universidade do Minho

Ciclo de Conferências “Café Cultural | Encontro de Ideias”, entre 24 de setembro e 17 de dezembro, Braga, Biblioteca Lúcio Craveiro da Silva

Aula Inaugural do Mestrado em Geografia “Do Desenvolvimento Ao Social-Desenvolvimentismo: A Reprodução De Um Modelo Euro-Cêntrico?”, 29 de setembro, Guimarães, Universidade do Minho

Conferência Comemorativa dos 25 anos da Licenciatura em Ciências da Comunicação “De um País sem Televisão Privada a um Mundo em Ebulição Comunicacional”, 1 de outubro, Braga, Universidade do Minho

Seminário Permanente de Educação para os Média “A Crise dos Refugiados e a Educação para os Média”, 8 de outubro, Braga, Universidade do Minho

Conferência Inaugural do Doutoramento em Ciências da Comunicação e em Estudos Culturais “Leituras da globalização mediática. Fragmentos de um diário”, 9 de outubro, Braga, Universidade do Minho

Conferência Comemorativa dos 25 anos da licenciatura em Sociologia, 20 de outubro, Braga, Universidade do Minho

IV Jornadas Doutorais em Comunicação e Estudos Culturais, 19 e 20 de outubro, Braga, Universidade do Minho

Conferência Inaugural do Curso de Doutoramento em Sociologia “A Perspetiva Sociológica - Razão, Crítica e Imaginação”, 23 de outubro, Braga, Universidade do Minho

Seminário “Comunicação e Política”, 26 de outubro, Braga, Universidade do Minho

II Fórum “A Geografia e a Empregabilidade”, 29 de outubro, Guimarães, Universidade do Minho



Congresso Internacional “Comunicação e Luz”, de 2 a 4 de novembro, Braga, Universidade do Minho

Aula aberta “Migrações e Refugiados na Europa: práticas de integração e migração cultural”, 3 de novembro, Braga, Universidade do Minho

Conferência comemorativa do 39º aniversário do ICS “Portugal e a Europa”, 9 de novembro, Braga, Universidade do Minho

Seminário Internacional “A assistência à infância na longa duração: Portugal e Brasil”, 16 de novembro, Braga, Universidade do Minho

Seminário “Comunicação e Desenvolvimento”, 18 de novembro, Braga, Universidade do Minho

Colóquio “OS Média e os Refugiados”, 27 de novembro, Braga, Universidade do Minho

Seminário “Mobilidade Espacial - Do Paradigma à Cultura”, 1 de dezembro, Braga, Universidade do Minho

5. Recursos humanos

5.1. Pessoal Docente

O corpo de pessoal docente do Instituto é constituído, a 31 de dezembro de 2015, por 76 docentes, equivalentes a 69,15 docentes em tempo integral, menos 1 docente ETI que em 2014.

A sua distribuição pelas quatro subunidades departamentais é a seguinte:

Quadro 40 | **Docentes, por Departamento, a 31 de Dezembro de 2015**

DEPARTAMENTO	Nº DE DOCENTES	Nº DE DOCENTES ETI	%
Ciências da Comunicação	28	24,25	37,33%
História	16	15,5	21,33%
Sociologia	19	18,5	25,33%
Geografia	12	10,9	16,00%
	75	69,15	100%

O Departamento de Ciências da Comunicação é, no conjunto do Instituto, o Departamento com maior dimensão, correspondendo a 37% do corpo docente, seguido do Departamento de Sociologia com 25%, e dos Departamentos de História e Geografia com 21% e 16%, respetivamente.

Tomando como ponto de partida o ano de 2003, o ICS viu o seu corpo docente reduzido em 18,4 docentes ETI, o que significa que no período de 12 anos o ICS viu o seu corpo docente diminuir em mais de 20%.

Quadro 41 | **Evolução do número de docentes ETI no ICS**

2003	2004	2005	2006	2007	2008	2009	2010	2011	2012	2013	2014	2015
87,6	85,5	85,6	81,8	81,6	79,6	78,0	76,0	74,4	72,9	71,2	70,2	69,2

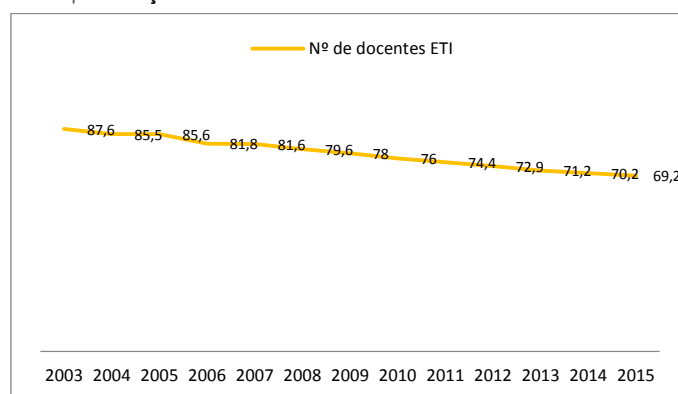
Gráfico 3 | **Evolução do número de docentes ETI no ICS**

Se nos ativermos na qualificação do corpo docente, em termos globais a percentagem de docentes doutorados cresceu novamente em relação a 2014, de 95% para 96% do total de docentes do Instituto.

Quadro 42 | **Evolução da percentagem de doutores no ICS a 31 de Dezembro de 2015**

2003	2004	2005	2006	2007	2008	2009	2010	2011	2012	2013	2014	2015
34%	36%	47%	52%	66%	76%	81%	81%	84%	89%	94%	95%	96%

Em termos de percentagem de doutorados, a distribuição por departamento é a que se segue, com o Departamento de História e também de Geografia a apresentar a totalidade dos seus docentes doutorados:

Quadro 43 | **Docentes ETI/Doutorados, por Departamento, a 31 de Dezembro de 2015**

DEPARTAMENTO	Nº DE DOCENTES ETI	Nº DE DOCENTES DOUTORADOS	% DOUTORADOS
Ciências da Comunicação	24,25	22,75	94%
História	15,5	15,5	100%
Sociologia	18,5	17	92%
Geografia	10,9	10,9	100%
	69,15	66,15	96%

A distribuição, por categorias, da totalidade dos 69,15 docentes do Instituto é a seguinte:

Quadro 44 | **Docentes, por categoria, a 31 de Dezembro de 2015**

CATEGORIA	Nº DE DOCENTES (ETI)	%
Professores Catedráticos	5	7,23%
Professores Associados	11	15,91%
Professores Auxiliares	48	69,41%
Professores Convidados Eq. a Prof. Auxiliar	2,65	3,83%
Assistentes	1	1,45%
Assistentes convidados	1,5	2,17%
	69,15	100%

Os professores auxiliares representam a fatia principal do corpo docente, com 69,41%, seguidos dos professores associados que representam 15,91% do total dos docentes do Instituto e dos professores catedráticos com 7,23%.

Gráfico 4 | **Distribuição do corpo docente por categoria**



Gráfico 5 | **Distribuição do corpo docente (docentes de carreira; pessoal especialmente contratado)**

Por sua vez, o quadro nº 44 mostra a distribuição do corpo docente do Instituto por Departamento e categoria:

Quadro 45 | **Docentes, por Departamento e categoria, a 31 de Dezembro de 2015**

	Catedráticos	Associados	Auxiliares	Prof. conv. eq. a Prof. Auxiliar-	Assistentes	Assistentes conv.	TOTAL
Ciências	3	5	14	0,75	-	1,5	24,25
Comunicação	2	3	10	0,5	-	-	15,5
História	-	2	15	0,5	1	-	18,5
Sociologia	-	1	9	0,9	-	-	10,9
Geografia	-	-	-	-	-	-	-
TOTAL	5	11	48	2,65	1	1,5	69,15

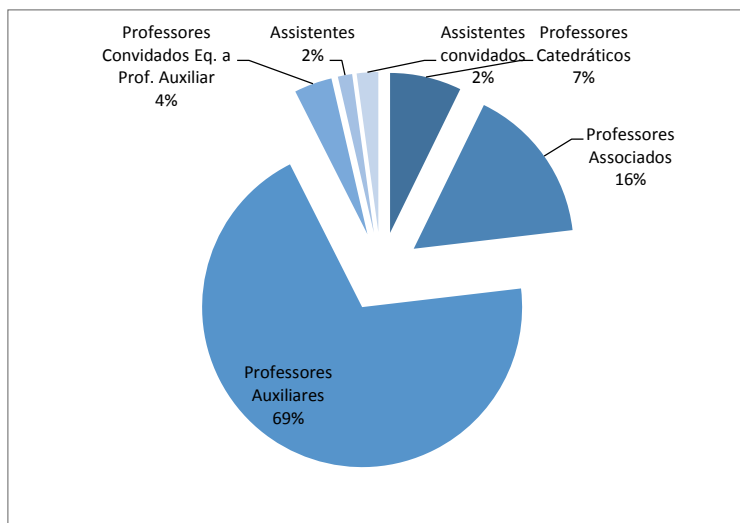
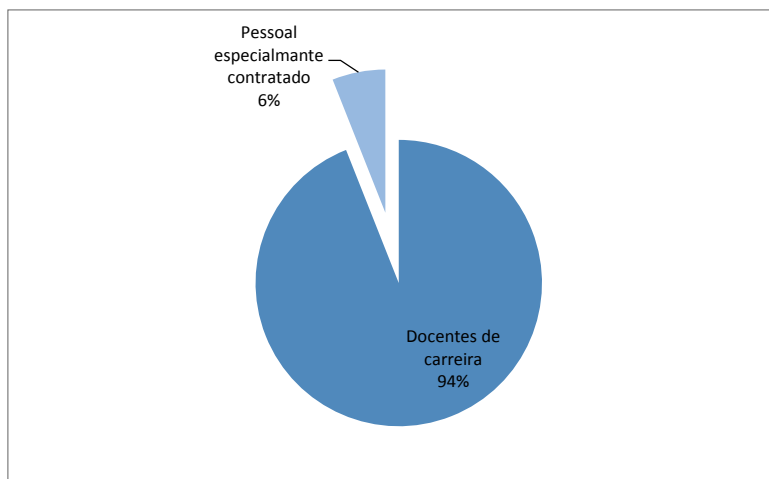
5.1.1 Dotação /Contratações

Globalmente, de 2014 para 2015, a dotação de pessoal docente diminuiu em um docente ETI de carreira (denúncia do contrato de professor associado no Departamento de Sociologia). Ainda que com variações entre os Departamentos, em termos globais, a dotação de pessoal especialmente contratado manteve-se inalterada.

Quadro 45 | Dotação de Pessoal Docente 2015/2016

	CONVIDADOS		CARREIRA	
		Varição		Varição
Ciências da Comunicação	2,25	-0,5	22	-
Geografia	1	-	10	-
História	0,5	-	15	-
Sociologia	0,5	+ 0,5	18	-1
TOTAL	4,25	-	65	-1

A dotação em pessoal especialmente contratado do Departamento de Ciências da Comunicação traduziu-se nas seguintes contratações/renovações:

- Contratação como professor convidado a 25%, equiparado a professor auxiliar, de **Leonardo Filipe Ferreira Pereira**, pelo período de 3 meses, com início a 5 de janeiro de 2015; contratação como professor convidado a 50%, equiparado a professor auxiliar, pelo período de 6 meses, a partir de 12 de abril de 2015; e renovação do contrato a partir de 12 de outubro de 2015, pelo período de 6 meses.
- Renovação do contrato como professor convidado a 25%, equiparado a professor auxiliar de **José Miguel Braga Figueira de Sousa** (6+6 meses – a 4 de abril de 2015 e a 4 de outubro de 2015).
- Renovação do contrato como assistente convidado a 50% de **Martin John Dale** (6+6 meses – a 5 de maio de 2015 e a 5 de novembro de 2015);
- Renovação do contrato como assistente convidado a 50% de **Paulo Jorge Castro Salgado** (6+6 meses – a 1 de abril de 2015 e a 1 de outubro de 2015);
- Renovação do contrato como assistente convidada a 25% de **Maria João de Abreu Araújo Cunha** (6+6 meses – a 2 de março de 2015 e a 2 de setembro de 2015);
- Renovação do contrato como assistente convidado a 50% de **Pedro Moreira Flores de Oliveira**, com início a 1 de abril de 2015 e contratação como assistente convidado a 25%, com início a 1 de outubro de 2015.

No **Departamento de Geografia** a dotação foi ocupada do seguinte modo:

- Renovação do contrato como professor convidado a 50%, equiparado a professor auxiliar, de **Victor Patrício Rodrigues Ribeiro** (6+ 6 meses – a 17 de abril de 2015 e a 17 de outubro de 2015);
- Renovação do contrato como professor convidado a 40%, equiparado a professor auxiliar de **Luís Miguel Alves Bessa Moreira** (6+6 meses – a 17 de abril de 2015 e a 17 de outubro de 2015).

No Departamento de História a dotação foi a seguinte:

- Renovação do contrato como professora convidada a 50%, equiparada a professor auxiliar, de **Carla Maria Braz Martins** (6+6 meses – a 3 de março de 2015 e a 3 de setembro de 2015).

No Departamento de Sociologia a dotação foi a seguinte:

- Contratação como assistente convidada a 50% de **Rafaela Patrícia Gonçalves Granja**, pelo período de 6 meses, com início a 2 de março de 2015.
- Contratação como professora convidada a 50%, equiparada a professora auxiliar, de Vera Mónica da Silva Duarte, pelo período de 6 meses, com início a 3 de outubro de 2015.

5.1.2 Cessação de funções de pessoal docente

No Departamento de Sociologia, a Doutora Elsa Beatriz Padilla, professora associada com contrato de trabalho em funções públicas por tempo indeterminado em regime de tenure, solicitou a denúncia do contrato, com efeitos a partir de 20-02-2015; a Doutora Helena Cristina Ferreira Machado, professora associada com agregação, com contrato de trabalho em funções públicas por tempo indeterminado em regime de tenure, após uma licença sem vencimento de duração inferior a um ano, solicitou também a denúncia do contrato, com efeitos a partir de 27-02-2015.

5.1.3 Concursos / Lugares de professor catedrático e associado

Em 2015, mediante o despacho de anulação do ato homologatório da deliberação final do Júri, foi retomado o procedimento concursal para provimento de um posto de trabalho de Professor Associado na área disciplinar de Sociologia, publicado no DR de 24-11-2011 (Edital n.º 1165/2011).

Já no final de 2015, por despacho do Reitor de 9 de novembro, foi autorizada a abertura dos seguintes concursos, aguardando-se a publicação dos correspondentes editais:

- concurso para professor catedrático na área disciplinar de Sociologia (1 vaga);
- concurso para professor associado na área disciplinar de Ciências da Comunicação (2 vagas).

Durante 2015 prosseguiu também, ainda que sem conclusão, o processo do concurso para provimento de um lugar de professor associado no grupo disciplinar de Antropologia, entretanto extinto, autorizado por Despacho Reitoral de 13 de fevereiro de 2008.

Quadro 46 | **Quadro de Professores do ICS a 31 de Dezembro de 2015**

Grupo disciplinar	Número de lugares Dotação RT (*)		Lugares Preenchidos		Concursos em curso		Lugares remanescentes	
	Catedráticos	Associados	Catedráticos	Associados	Catedráticos	Associados	Catedráticos	Associados
Antropologia	0,2	0,5	-	0	-	1	-	-
Arqueologia/História	1,2	2,8	2	3	-	-	-	-
Ciências da Comunicação	3,2	7,4	3	5	-	2	-	-
Geografia	0,9	2	-	2	-	-	-	-
Sociologia	1,8	4,2	-	3	1	1	1	-
TOTAL	7,2	16,9	5	13	1	4	1	-

(*) Dotação fixada de acordo com indicações da Reitoria (do final de 2010, ainda que não formalizadas por documento oficial). De acordo com este modelo, o quadro de professores do Instituto conhece um corte significativo relativamente ao quadro de professores catedráticos e associados fixados pelo Despacho RT-26/2009, que se vê reduzido em 20% e 11% respetivamente (de 9 professores catedráticos para 7,2 e de 19 professores associados para 16,9).

5.1.4 Manutenção de contratos por tempo indeterminado

Em 2015 registou-se apenas um pedido de manutenção de contrato de trabalho em funções públicas na categoria de professor auxiliar, após o período experimental, da Doutora Silvana Ferreira da Silva Mota Ribeiro, que será concluído em 2016.

5.1.5. Formação – Provas em curso e concluídas

Em 2015 ICS manteve apenas um docente em formação, do departamento de Sociologia – Vitor Manuel Terça Rodrigues, a preparar doutoramento.

Em termos de provas de doutoramento concluídas, registou-se a conclusão do doutoramento de um docente do Departamento de Ciências da Comunicação, o Doutor Pedro José Ermida Portela.

Concluiu ainda provas de agregação em Geografia o Doutor Miguel Sopas de Melo Bandeira, docente do Departamento de Geografia, atualmente em exercício de funções de vereação na Câmara Municipal de Braga.

Quadro 47 | **Síntese de Provas em Preparação**

	SOD Ciências da Comunicação	SOD Geografia	SOD História	SOD Sociologia	TOTAL
Doutoramento	-	-	-	1	1
TOTAL	-	-	-	1	1

Quadro 48 | **Síntese de Provas Concluídas**

	SOD Ciências da Comunicação	SOD Geografia	SOD História	SOD Sociologia	TOTAL
Doutoramento	1	1	-	-	1
Agregação	-	1	-	-	1
TOTAL	1	1	-	-	1

5.1.7. Licenças Sabáticas

No decorrer de 2015 usufruíram de licença sabática catorze professores na totalidade, treze iniciaram durante o ano letivo 2014/2015 e sete usufruíram, total ou parcialmente, de licença durante o ano letivo 2015/2016, conforme se indica no quadro seguinte:

Quadro 49 | **Síntese das licenças sabáticas**

DEPARTAMENTOS/SECÇÃO	DOCENTES C/ DISPENSA SERVIÇO 2014/2015	Nº EQUIV. DOCENTES C/ DISPENSA	DOCENTES C/ DISPENSA SERVIÇO 2015/2016	Nº EQUIV. DOCENTES C/ DISPENSA
Ciências da Comunicação	5	4,5	1	0,5
História	1	0,5	1	0,5
Sociologia	4	2	4	2,5
Geografia	3	2,5	1	0,5
TOTAL	13	9,5	7	4

5.1.8. Avaliação do Desempenho dos docentes

Os resultados do processo de avaliação do desempenho dos docentes nos períodos de 2004 a 2007 e 2008 a 2011, concluído em 2013, foram homologados por despacho do Reitor de 1 de junho de 2015, tendo sido dado o necessário conhecimento aos avaliadores e aos avaliados.

Em paralelo, durante 2015 decorreu também o processo de avaliação do desempenho dos docentes do ICS no triénio 2012-2014. O processo, que teve início em junho, decorreu dentro da normalidade, ainda que com as dificuldades próprias de implementação de um sistema desta natureza. No total foram avaliados 74 docentes (67 docentes de carreira e 7 convidados), correspondendo à totalidade dos docentes a que se aplica a avaliação do desempenho.

No final de 2015, o processo encontra-se pronto para submeter a ratificação do Conselho Científico e posterior homologação do Reitor.

Feito um balanço da avaliação, e considerando a complexidade do processo e fragilidades identificadas, a Comissão Coordenadora de Avaliação do ICS decidiu dar início ao processo de revisão do RAD do ICS.

5.2. Pessoal Não-Docente

Em 31 de dezembro de 2015 o Instituto contava em termos efetivos com 14 trabalhadores não docentes – todos com contrato por tempo indeterminado.

Quadro 50 | **Trabalhadores não docentes do ICS a 31 de dezembro de 2015**

NOME	CATEGORIA	SUBNIDADE	SITUAÇÃO
Ana do Sameiro Campos Gonçalves	Assistente Técnico	Presidência	CTFP - Tempo indeterminado
António Ovídio Marques Domingues	Téc. de Informática, grau 2, nível 1	Ciências da Comunicação	CTFP - Tempo indeterminado
Arminda Lúcia Lopes de Azevedo	Secretário de Escola	Presidência	Comissão de Serviço
Carlos Alberto Eiras de Campos	Técnico Superior	Geografia (Azurém)	CTFP - Tempo indeterminado
Cecília Henriques Martins	Assistente Técnico	Presidência	CTFP - Tempo indeterminado
Conceição Antunes Fernandes	Assistente Técnico	Presidência	CTFP - Tempo indeterminado
Fernando Manuel Pereira de Jesus	Técnico Superior	Ciências da Comunicação	CTFP - Tempo indeterminado
Fernando Manuel Tavares Antunes	Assistente Técnico	História	CTFP - Tempo indeterminado
Filomena Maria Oliveira Silva	Coordenador Técnico	Presidência	CTFP - Tempo indeterminado
Maria Alexandra Ribeiro L. Dias	Técnico Superior	Ciências da Comunicação	CTFP - Tempo indeterminado
Maria Isabel Salgado	Assistente Técnico	Geografia	CTFP - Tempo indeterminado
Maria Manuela Lobão Alves André	Especialista de informática do grau 1, nível 2	Presidência	CTFP - Tempo indeterminado
Sofia Maciel Oliveira	Técnico Superior	Conselho Pedagógico	CTFP - Tempo indeterminado
Susana Maria Silva Martins	Assistente Técnico	Presidência	CTFP - Tempo indeterminado

Até julho contou ainda com um assistente técnico com contrato a termo resolutivo incerto, no quadro de projetos de uma Unidade de Investigação, o CITCEM – pólo do Minho, tendo sido denunciado a 31 de julho de 2015.

Para além deste conjunto de funcionários, o ICS contou ainda com uma colaboradora para responder a necessidades pontuais no quadro do Secretariado Pedagógico: *Carla Cristina*

Sequeira de Azevedo Lima, que esteve em regime de bolseiro PEUM a partir de 5 de maio de 2015, pelo período de um ano.

Em 2015, iniciou-se também um processo de recrutamento para um Contrato de Bolsa de Investigação, com funções na área da Publicidade e Relações Públicas; Assessoria de imprensa e Protocolo e eventos, tendo sido selecionada a candidata Marta Isabel Eusébio Barbosa, que iniciou funções a 5 de outubro de 2015.

5.2.1. Concursos, Progressões e Prémios de Desempenho

No seguimento dos procedimentos iniciados em 2014, em 2015 concluíram-se os seguintes procedimentos concursais:

Procedimento Concursal, Ref^a. CIT-18/14-ICS(1) com vista ao preenchimento de um posto de trabalho do mapa de pessoal da Universidade do Minho na carreira e categoria de Técnico Superior, na modalidade de relação jurídica de emprego público a constituir por contrato de trabalho em funções públicas por tempo indeterminado, para exercer funções no Instituto de Ciências Sociais, Departamento de Ciências da Comunicação, tendo sido provida a candidata ***Maria Alexandra Ribeiro Lima Dias***, anteriormente a exercer funções de assistente técnica no ICS. No seguimento da conclusão, com sucesso, do período experimental, foi celebrado o correspondente contrato de trabalho em funções públicas por tempo indeterminado.

Procedimento Concursal, Ref^a. CIT-19/14-ICS(1) com vista ao preenchimento de um posto de trabalho do mapa de pessoal da Universidade do Minho na carreira e categoria de Técnico Superior, na modalidade de relação jurídica de emprego público a constituir por contrato de trabalho em funções públicas por tempo indeterminado, para exercer funções no Instituto de Ciências Sociais, Departamento de Geografia, tendo sido provido o candidato **Carlos Alberto Eiras de Campos**, anteriormente a exercer funções de assistente técnico no ICS. No seguimento da conclusão, com sucesso, do período experimental, foi celebrado o correspondente contrato de trabalho em funções públicas por tempo indeterminado.

Concurso Interno de Ingresso, Ref^a. CIT-21/14-ICS para seleção de um estagiário com vista ao provimento de um posto de trabalho na categoria de especialista de informática do grau 1, nível 2, da carreira de especialista de informática, na modalidade de relação jurídica de emprego público a constituir por contrato de trabalho em funções públicas por tempo indeterminado, para exercer funções no Instituto de Ciências Sociais, tendo sido provida a

candidata **Maria Manuela Lobão Alves André**, anteriormente a exercer funções de Técnica de Informática no ICS. Aguarda-se homologação da avaliação positiva do período experimental.

Em 2015, não houve lugar à atribuição de prémios de desempenho no ICS. Não houve igualmente, nos termos da lei, progressões na carreira.

5.2.2. Formação

Em 2015 participaram em ações de formação 13 funcionários do Instituto, num total de 17 ações de formação, 15 internas e 2 externas, correspondendo a 601 horas de formação.

Neste âmbito é de salientar a importância do Plano de Formação Profissional dos Trabalhadores não docentes e não investigadores da Universidade do Minho, que contou com a participação de 11 trabalhadores não docentes do ICS, num total de 9 ações de formação, equivalentes 234h30m horas de formação.

5.2.3. SIADAP

Com referência ao Quadro de Avaliação e Responsabilização – QUAR da Universidade do Minho, o Conselho do Instituto fixou, para o ano de 2015, a Missão, Objetivos Estratégicos e Operacionais para o Instituto de Ciências Sociais (Anexo 2), na base dos quais se enquadra o processo de avaliação, subsistema de avaliação dos dirigentes – SIADAP 2 e subsistema de avaliação dos trabalhadores – SIADAP 3.

Com as alterações introduzidas pelas Leis n.ºs 64-A/2008, 55-A/2010, e 66-B/2012, os ciclos avaliativos passaram a ser bienais, pelo que a avaliação do biénio 2013/14 ocorreu no início de 2015.

Foram avaliados todos os trabalhadores não docentes do ICS tendo o processo corrido sem incidentes dignos de registo.

6. Gestão Universitária

Para além da Direcção do Instituto, dos seus Departamentos e Unidades de Investigação, já mencionados no Capítulo II deste Relatório, são vários os docentes e trabalhadores não docentes e não investigadores do Instituto que ocupam outros cargos/funções de gestão institucional.

6.1. Direcção de Projetos de Ensino

Diretores de curso de Licenciatura

Licenciatura em Arqueologia

Maria do Carmo Franco Ribeiro

Licenciatura em Ciências da Comunicação

Alberto Manuel Teixeira de Sá

Licenciatura em Geografia e Planeamento

António José Bento Gonçalves

Licenciatura em História

Carlota Maria Fernandes dos Santos

Licenciatura em Sociologia

António Joaquim Brito Figueiroa Jardim Costa

Diretores de curso de Mestrado

Arqueologia

José Luiz Meireles Batista

Ciências da Comunicação

Maria Zara Simões P. Coelho

Comunicação, Cidadania e Educação

Sara de Jesus Gomes Pereira

Comunicação, Arte e Cultura

Albertino José Ribeiro Gonçalves

Crime, Diferença e Desigualdade

Manuela Ivone Paredes Pereira da Cunha



Geografia

Virgínia Maria Barata Teles

História

Maria Marta Lobo Araújo

Media Interativos

Nélson Troca Zagalo

Património e Turismo Cultural

Ana Maria dos Santos Bettencourt

Políticas Comunitárias e Cooperação Territorial

Ana Paula Pereira Marques

Sociologia

Emília Rodrigues Araújo

Diretores de ciclos de estudos conducentes ao grau de doutor

Arqueologia

Maria Manuela dos Reis Martins

Ciências da Comunicação

Manuel Joaquim da Silva Pinto

Estudos Culturais

Maria Rosa Soares Pedrosa Cabecinhas

Geografia

Paula Cristina Almeida Cadima Remoaldo

História

José Viriato Eiras Capela

Sociologia

Ana Paula Pereira Marques

6.2. Participação em Atividades de Administração e Gestão Universitária

Membros do Instituto no Conselho Geral da Universidade

Ana Paula Pereira Marques – Secretária do Conselho

Manuel Joaquim da Silva Pinto

Membros do Instituto no Senado Académico

Maria Helena Costa Carvalho Sousa - Presidente do ICS

Teresa Augusta Ruão Correia Pinto - Vice-Presidente do ICS

Membros do Instituto no Conselho Cultural

José Viriato Eiras Capela (Casa Museu de Monção)

Maria Manuela dos Reis Martins (Unidade de Arqueologia)

Membros da Direção de Unidades Culturais (c/ exceção da presidência, por inerência no Conselho Cultural)

Albertino Gonçalves (Casa Museu de Monção)

Miguel Sopas de Melo Bandeira (Centro de Estudos Lusíadas)

António Manuel Clemente Lázaro (Diretor do Instituto Confúcio)

7. Recursos Infraestruturais

7.1. Instalações

O Instituto de Ciências Sociais está presente nos dois campi universitários, em Gualtar, onde está sediado, e em Azurém, onde ocupa instalações provisórias (desde 1996). Dispõe de um total de 2 625 m², divididos por instalações de carácter pedagógico e de investigação, incluindo gabinetes de docentes. Dispõe ainda de uma área de aproximadamente 386 m² de apoio administrativo e cerca de 100 m² reservados à interação com a sociedade/atividade cultural.

7.1.1. Instalações no Campus de Gualtar

Em 2015 mantêm-se os constrangimentos associados ao carácter exíguo das instalações do ICS, que há já algum tempo dão mostras de deixar de responder com qualidade a um conjunto crescente de necessidades, designadamente de espaços para instalar bolseiros associados a projetos e de outros investigadores.

O mapa de ocupação dos espaços do edifício no campus de Gualtar consta em anexo (Anexo 3).

7.1.2. Instalações no Campus de Azurém

Desde o início da presença do ICS no Campus de Azurém, com a criação do Departamento de Geografia em 1996, que este Departamento, assim como uma das linhas de investigação do CITCEM se mantêm nas instalações de carácter provisório do Instituto de Ciências Sociais em Guimarães.

Pela natureza das instalações – um prefabricado que desde há longa data vem dando mostras de inadequação – as infiltrações nos períodos chuvosos e a deficiente climatização existente são cada vez mais notórias, com efeitos muito negativos nas condições e trabalho dos docentes, funcionários e estudantes.

No que respeita a instalações importa ainda referir que o Departamento de Geografia partilha com outros departamentos da Escola de Engenharia um pavilhão prefabricado onde está instalado o Laboratório de Geografia Física (desde o incêndio de 2011 que destruiu o anterior laboratório).

7.1.3. Centro Multimédia

Situado no edifício do Instituto de Educação, o Centro Multimédia é um conjunto de infraestruturas constituídas por um Auditório, salas polivalentes, gabinetes de apoio e um espaço destinado a um estúdio de televisão. O Auditório é usado com frequência pelas subunidades orgânicas do ICS para diferentes atividades de ensino, investigação e divulgação científica.

É neste enquadramento que o ICS dispõe, desde 2012, no edifício do Instituto de Educação, de uma Sala de Estudo destinada aos alunos de pós-graduação (2º e 3º Ciclos) do ICS.

O espaço destinado ao estúdio televisivo mantém-se inacabado, impedindo o seu uso pelos projetos de ensino no âmbito das Ciências da Comunicação, conforme seu propósito inicial, o que constitui uma séria necessidade para o ensino na área do audiovisual e multimédia.

A pedido do Sr. Reitor, em 2015, e no seguimento de uma primeira candidatura no ano anterior, o ICS conjuntamente com o GAE apresentou uma candidatura ao Programa Operacional da Região Norte para a expansão do Centro Multimédia. O projeto contempla a aquisição e instalação de equipamento, bem como o desenvolvimento de atividades letivas e investigação científica.

8. Recursos Financeiros

8.1. Distribuição orçamental

O Despacho RT-8/2015, de 29 de janeiro, que determina a distribuição interna de verbas para o ano de 2015, fixa um conjunto de regras para a 'gestão orçamental global por Unidade Orgânica (UO)', não atribuindo qualquer verba de Orçamento de Estado às UOEI.

Em termos de execução orçamental, em 2015 manteve-se o enquadramento regulamentar extremamente rigoroso, difícil de articular com a realidade universitária, sobretudo pela regra do equilíbrio orçamental a que a Universidade globalmente e as UOEI estiveram sujeitas.

Em 2015 foi ainda introduzida uma nova metodologia baseada na fixação de *plafonds* de despesa disponibilizados e atualizados trimestralmente às UOEI. A implementação desta nova mecânica de funcionamento, revelou-se bastante complexa e de difícil enquadramento nas dinâmicas existentes.

Nos termos do Despacho RT acima referido são diferenciados (i) Orçamento de Estado (OE) (ii) Receitas Próprias e (iii) Projetos Financiados.

Quadro 51 | **Plafond anual (inicial) de despesa atribuído ao ICS**

	<i>Plafond Anual</i>
Orçamento de Estado (OE) (i)	€
Receitas Próprias (ii)	147.506,68 €
Projetos Financiados (iii)	127.234,55 €
	274.741,23 €

- (i) Não é atribuído plafond de despesa em 'OE', podendo vir a verificar-se se houver lugar a um aumento da dotação adicional da Universidade;
- (ii) Plafond atribuído em 'receitas próprias' onde se incluem todos os projetos em execução para além dos projetos financiados - prestações de serviços, ações de formação e pós-graduação, entre outros, com base na previsão de receitas a arrecadar por Unidade em 2015, tendo por referência o histórico dos anos de 2013 e 2014.
- (iii) Plafond atribuído aos 'projetos financiados' calculado pela previsão de despesa a executar no ano de 2015 com base no orçamento carregado no Módulo de Gestão de Projetos, considerando os projetos em execução no ano de 2015.

Com base nos mesmos critérios utilizados pela Reitoria para o cálculo da atribuição do *plafond* ao ICS, e mediante aprovação do Conselho do Instituto na reunião do dia 25 de março, é fixada a seguinte distribuição/desagregação por subunidade do Instituto:

Quadro 52 | **Distribuição pelas subunidades do Plafond Anual de Despesa atribuído ao ICS**

Subunidade (i)	Plafond Anual de despesa - Despacho RT-8/2015		
	Receitas próprias	Projetos Financiados	Total Plafond
	RP	I&D	TOTAL
Presidência	35.314,68 €		35.314,68 €
DCC	33.988,22 €		33.988,22 €
DHIST	4.498,74 €		4.498,74 €
DSOC	25.108,94 €		25.108,94 €
DGEO	22.046,33 €		22.046,33 €
CICS	1.500,00 €	52.654,68 €	54.154,68 €
CITCEM	645,00 €	10.725,41 €	11.370,41 €
CECS	24.404,76 €	63.854,46 €	88.259,22 €
CEGOT - UMinho	0,00 €		
CRIA - UMinho	0,00 €		
Lab2PT	0,00 €		
	147.506,68 €	127.234,55 €	274.741,23 €

Apesar de num primeiro momento não ter sido atribuída qualquer dotação de OE ao ICS, no último trimestre do ano foi-lhe atribuída uma dotação de 38.206€. No entanto, esta dotação foi praticamente absorvida na totalidade pelo adiantamento dado no início do ano, por conta de verbas de OE que viessem a ser atribuídas durante 2015. Esse adiantamento foi atribuído para cobrir despesas de 2014 que, por razões a que o ICS foi alheio, não foram processadas nesse ano, tendo transitado para 2015.

Assim, e apesar de graficamente a evolução das verbas de OE atribuídas ao ICS conhecer um aumento em 2015, esse aumento não é inteiramente real.

Gráfico 7 | **Evolução da dotação em verbas de OE 2000/2015**

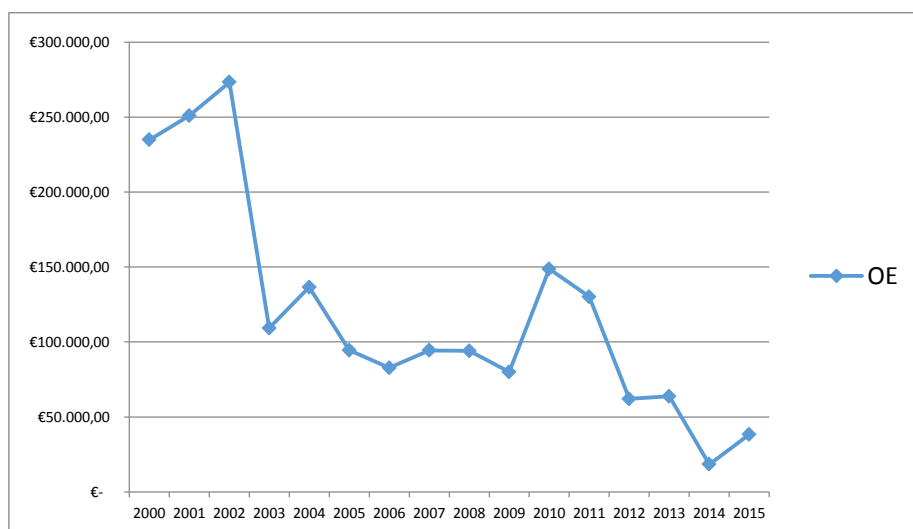

8.2. Execução orçamental

No seguimento da metodologia de plafonamento de despesa implementada em 2015, o *plafond* atribuído no início do ano foi revisto trimestralmente acabando por terminar sendo mais do dobro do inicialmente previsto. A sua execução, por subunidade encontra-se representada no quadro 53.

Quadro 53 | **Plafond de despesa atribuído, por subunidade, e correspondente execução**

	Plafond de Despesa	Despesa realizada	Saldo
Presidência	34.503 €	51.294 €	- 16.791 €
DCC	29.757 €	32.008 €	- 2.251 €
DHIST	3.807 €	4.145 €	- 338 €
DSOC	23.956 €	13.421 €	10.535 €
DGEO	20.225 €	16.934 €	3.291 €
CICS	104.394 €	163.636 €	- 59.242 €
CITCEM	- 370 €	50.096 €	- 50.466 €
CECS	400.006 €	247.957 €	152.049 €
CEGOT - UMinho	6.305 €	4.462 €	1.843 €
CRIA - UMinho	3.000 €	2.088 €	912 €
Lab2PT	- €	- €	
	625.583 €	586.041 €	39.542 €

Gráfico 9 | **Execução do plafond de despesa por subunidade**

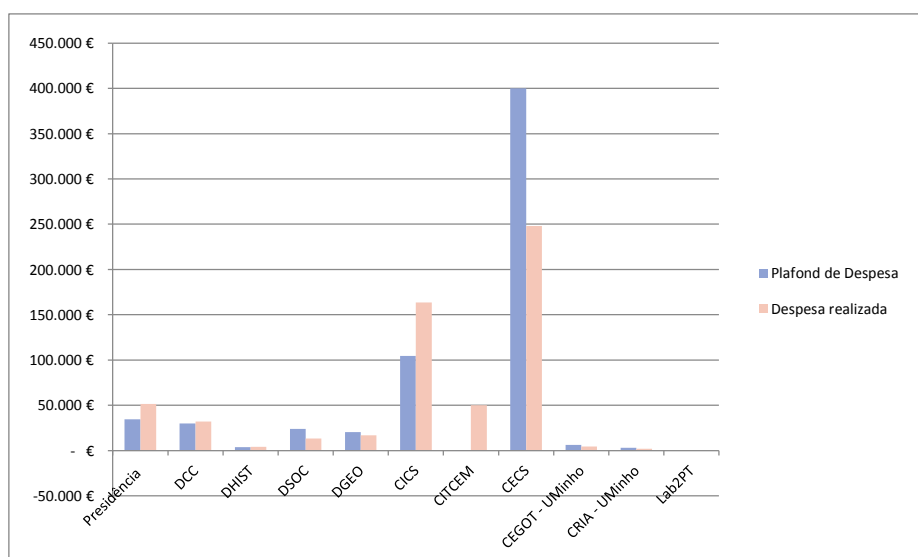

8.2.1. ICS - Execução Orçamental – por tipologia de Receita /Despesa

Quadro 54 | **Execução orçamental – Projetos de I&D e Outros Projetos**

2015	ICS
Receitas	695.061 €
Outros Projetos	286.041 €
Projetos de I&D em execução	301.280 €
Projetos de I&D encerrados	103.717 €
Projetos I&D não carregados no MGP	4.022 €
Despesa	586.044 €
Outros Projetos	165.653 €
Projetos de I&D em execução	397.130 €
Projetos de I&D encerrados	7.605 €
Projetos I&D não carregados no MGP	15.656 €
Saldo	109.017 €
Outros Projetos	120.388 €
Projetos de I&D em execução	-95.849 €
Projetos de I&D encerrados	96.112 €
Projetos I&D não carregados no MGP	-11.634 €

Gráfico 10 | **Execução orçamental – Projetos de I&D e Outros Projetos**

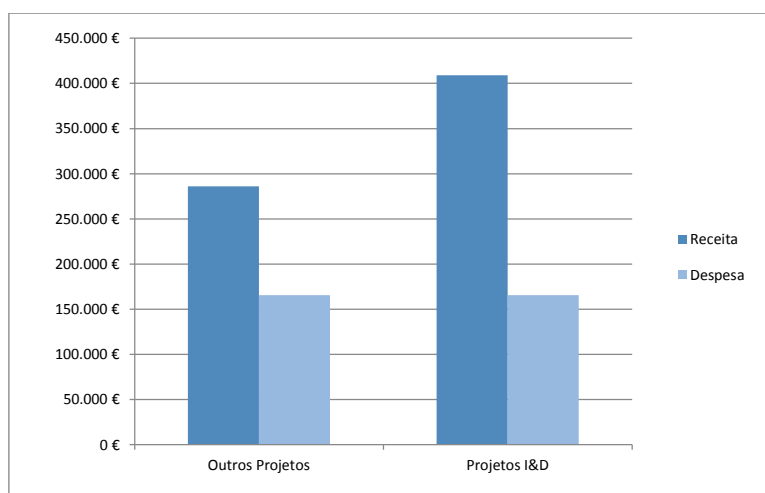

8.2.2. ICS - Execução Orçamental

Quadro 55 | **Execução orçamental por subunidade**

	Receita	Despesa	Saldo	Taxa de execução
Centros	433.926 €	468.241 €	- 34.314 €	108%
CECS	229.698 €	247.957 €	- 18.259 €	37%
CEGOT-UMinho	12.092 €	4.462 €	7.630 €	158%
CICS-UMinho	103.747 €	163.636 €	- 59.889 €	57%
CITCEM	87.182 €	50.097 €	37.085 €	173%
CRIA-UMinho	1.207 €	2.089 €	- 882 €	37%
Departamentos	181.062 €	66.509 €	114.553 €	35%
DCC	90.484 €	32.008 €	58.476 €	55%
DGEO	30.527 €	16.935 €	13.593 €	56%
DHIST	7.458 €	4.145 €	3.313 €	26%
DSOC	52.592 €	13.421 €	39.171 €	64%
Presidência	79.875 €	51.294 €	28.581 €	64%
Presidência	79.875 €	51.294 €	28.581 €	84%
Total Geral	694.863 €	586.044 €	108.819 €	84%

Gráfico 10 | **Execução orçamental – por subunidade**



Gráfico 11 | Execução orçamental –por subunidade



Gráfico 11 | Execução orçamental – Centros

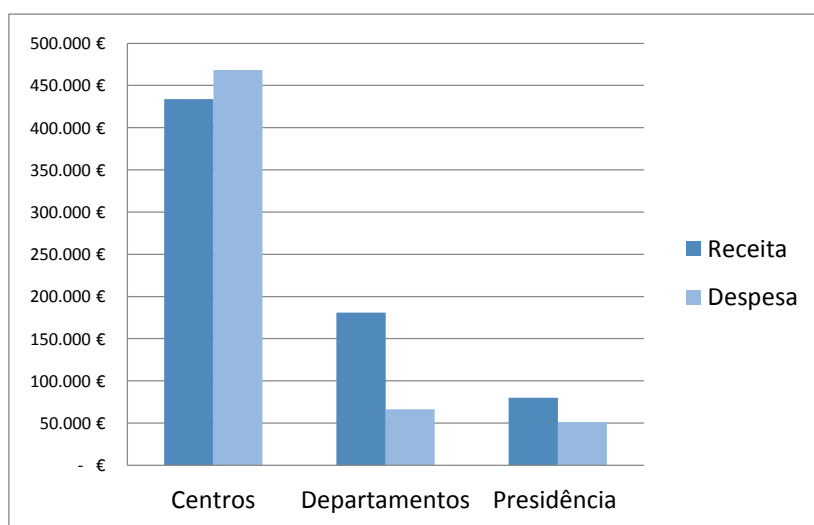

Gráfico 12 | Execução orçamental – Presidência e Departamentos

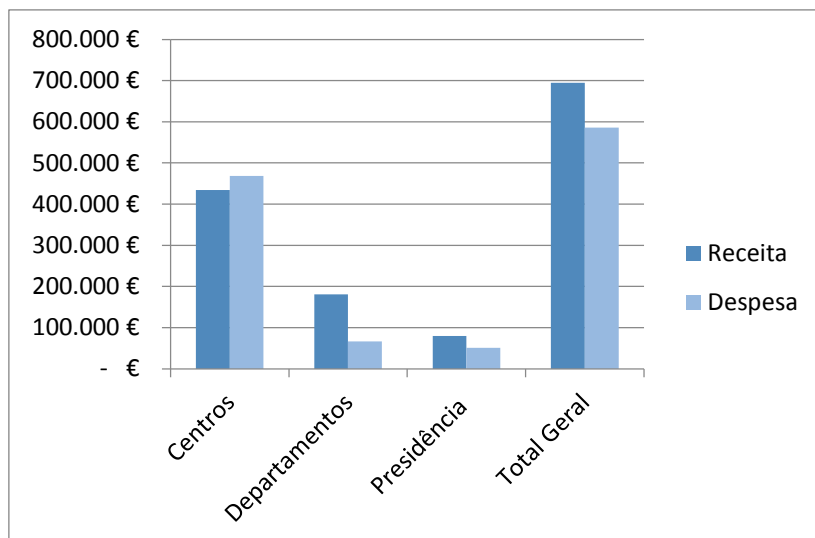

Quadro 56 | Execução orçamental por subunidade e tipologia de projetos

	Receita	Despesa	Saldo	Taxa de execução
Centros	433.926 €	468.241 €	- 34.314 €	108%
AF	2.258 €	4.886 €	- 2.627 €	216%
ID	244.431 €	352.134 €	- 107.703 €	144%
PC	6.228 €	553 €	5.675 €	9%
PE	126.409 €	79.293 €	47.116 €	63%
PG	43.750 €	4.266 €	39.484 €	10%
PI		12.034 €	- 12.034 €	
PT	10.851 €	15.075 €	- 4.225 €	139%
Departamentos	181.062 €	66.509 €	114.553 €	37%
AF	15.010 €	2.541 €	12.469 €	17%
ID	8.040 €	1.713 €	6.327 €	21%
PC	- €	615 €	- 615 €	
PG	17.368 €	2.346 €	15.022 €	14%
PGD	140.152 €	49.514 €	90.638 €	35%
PT	492 €	9.779 €	- 9.288 €	1990%
Presidência	79.875 €	51.294 €	28.581 €	64%
ID	6.191 €	- €	6.191 €	0%
OE	- €	10.000 €	- 10.000 €	
PG	72.303 €	41.294 €	31.009 €	57%
PT	1.381 €	- €	1.381 €	0%
Total Geral	694.863 €	586.044 €	108.819 €	84%

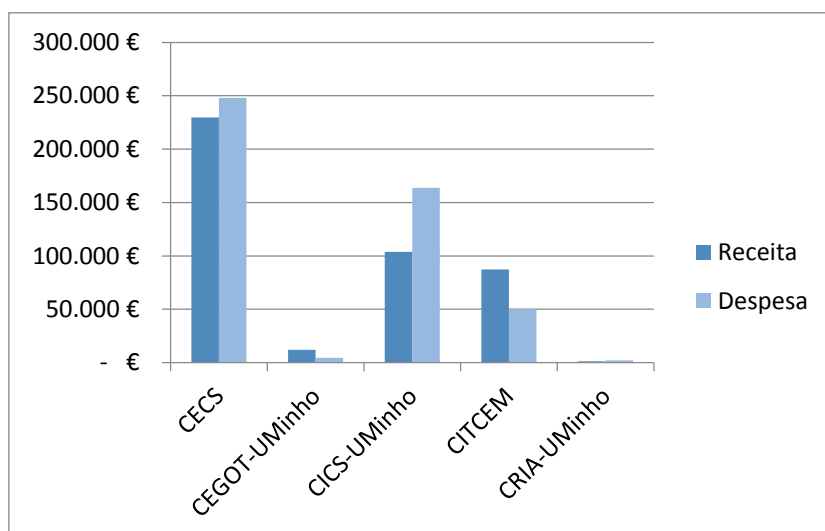
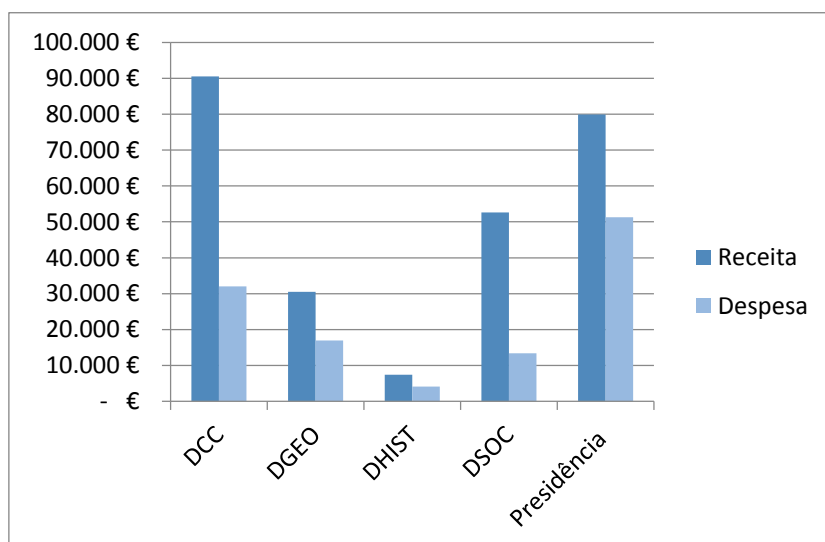
Gráfico 13 | Execução orçamental por tipologia de projetos

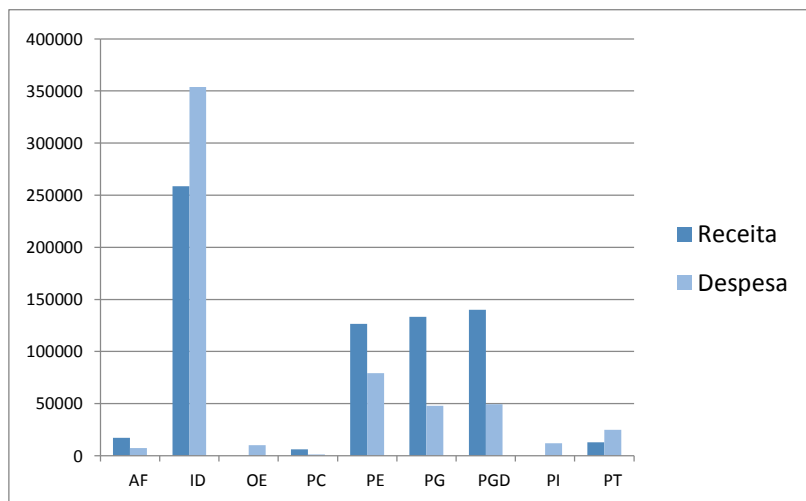

8.2.2. Despesa realizada

Quadro 57 | **Despesa realizada por subunidade**

Despesa	
Centros	468.241 €
CECS	247.957 €
CEGOT-UMinho	4.462 €
CICS-UMinho	163.636 €
CITCEM	50.097 €
CRIA-UMinho	2.089 €
Departamentos	66.509 €
DCC	32.008 €
DGEO	16.935 €
DHIST	4.145 €
DSOC	13.421 €
Presidência	51.294 €
Presidência	51.294 €
Total Geral	586.044 €

Gráfico 21 | **Despesa realizada por tipo de subunidade**



Gráfico 22 | **Despesa realizada por subunidade**



Quadro 58 | Despesa realizada por subunidade e tipologia de projeto

	AF	ID	OE	PC	PE	PG	PGD	PI	PT	Total Geral
Centros	4.886 €	352.134 €		553 €	79.293 €	4.266 €		12.034 €	15.075 €	468.241 €
CECS	3.674 €	160.841 €		553 €	52.932 €	4.266 €		12.034 €	13.657 €	247.957 €
CEGOT-UMinho				- €	4.462 €					4.462 €
CICS-UMinho	1.212 €	148.775 €			12.603 €				1.046 €	163.636 €
CITCEM		42.518 €			7.207 €				372 €	50.097 €
CRIA-UMinho					2.089 €					2.089 €
Departamentos	2.541 €	1.713 €		615 €		2.346 €	49.514 €		9.779 €	66.509 €
DCC				615 €		1.172 €	30.221 €			32.008 €
DGEO	2.541 €	424 €					8.794 €		5.175 €	16.935 €
DHIST		1.290 €					2.856 €			4.145 €
DSOC						1.174 €	7.643 €		4.604 €	13.421 €
Presidência		- €	10.000 €			41.294 €			- €	51.294 €
Presidência		- €	10.000 €			41.294 €			- €	51.294 €
Total Geral	7.427 €	353.847 €	10.000 €	1.167 €	79.293 €	47.906 €	49.514 €	12.034 €	24.855 €	586.044 €

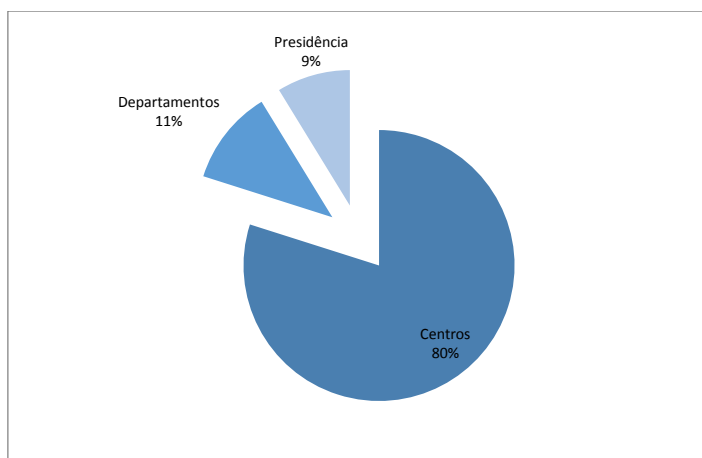
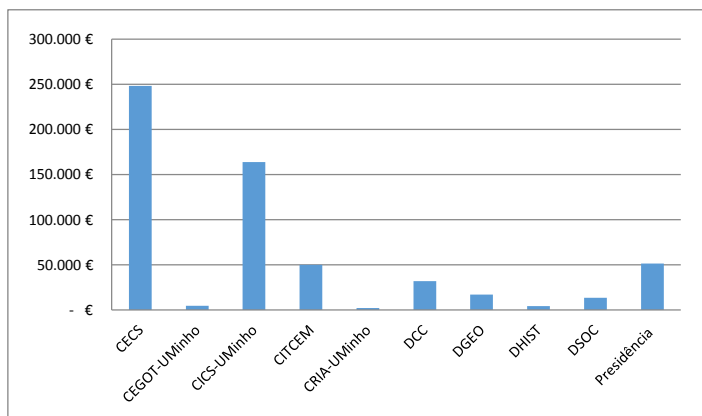
Gráfico 23 | Despesa realizada por tipologia de projeto



Gráfico 24 | Despesa realizada nos Centros por tipologia de projeto



Gráfico 25 | **Despesa realizada nos Departamentos por tipologia de projeto**Gráfico 26 | **Despesa realizada nos Departamentos por tipologia de projeto**

8.2.3. Receita arrecada

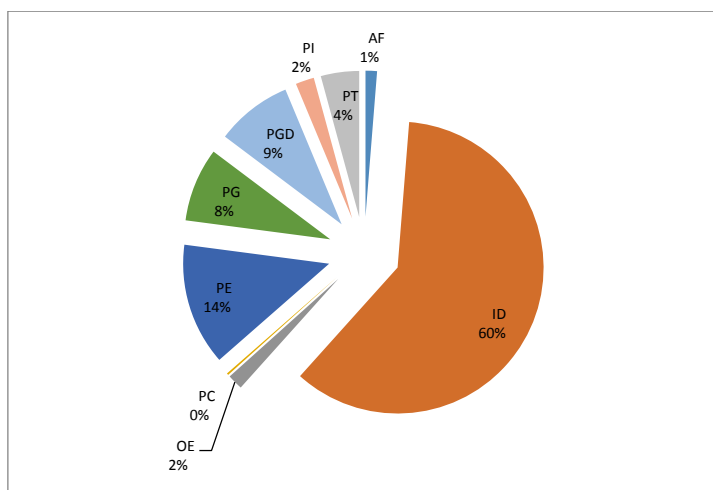
Quadro 59 | **Receita arrecadada por subunidade**

Receita	
Centros	433.926 €
CECS	229.698 €
CEGOT-UMinho	12.092 €
CICS-UMinho	103.747 €
CITCEM	87.182 €
CRIA-UMinho	1.207 €
Departamentos	181.062 €
DCC	90.484 €
DGEO	30.527 €
DHIST	7.458 €
DSOC	52.592 €
Presidência	79.875 €
Presidência	79.875 €
Total Geral	694.863 €

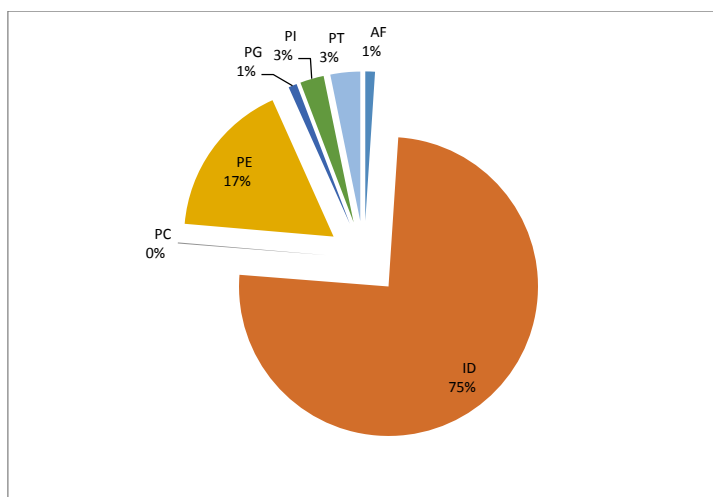
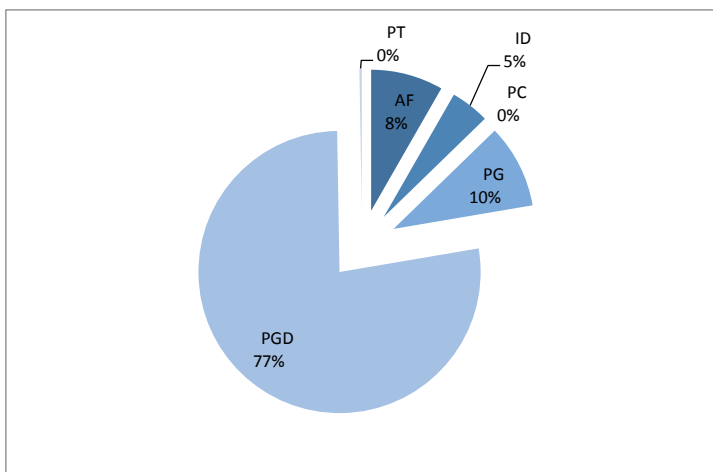
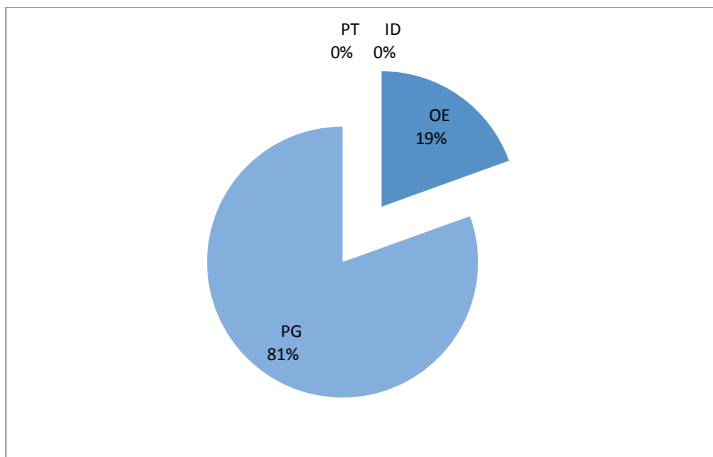
Gráfico 27 | **Receita arrecadada por tipo de subunidade**



Gráfico 28 | **Receita arrecadada por subunidade**



Quadro 60 | Receita arrecadada por subunidade e tipologia de projeto

	AF	ID	OE	PC	PE	PG	PGD	PT	Total Geral
Centros	2.258 €	244.431 €		6.228 €	126.409 €	43.750 €		10.851 €	433.926 €
CECS	758 €	97.531 €		- €	77.048 €	43.750 €		10.611 €	229.698 €
CEGOT-UMinho				6.228 €	5.864 €				12.092 €
CICS-UMinho	1.500 €	88.245 €			13.971 €			32 €	103.747 €
CITCEM		58.655 €			28.319 €			208 €	87.182 €
CRIA-UMinho					1.207 €				1.207 €
Departamentos	15.010 €	8.040 €		- €		17.368 €	140.152 €	492 €	181.062 €
DCC				- €		5.201 €	85.283 €		90.484 €
DGEO	15.010 €						15.517 €	- €	30.527 €
DHIST							7.458 €		7.458 €
DSOC		8.040 €				12.167 €	31.894 €	492 €	52.592 €
Presidência		6.191 €	- €			72.303 €		1.381 €	79.875 €
Presidência		6.191 €	- €			72.303 €		1.381 €	79.875 €
Total Geral	17.269 €	258.661 €	- €	6.228 €	126.409 €	133.421 €	140.152 €	12.723 €	694.863 €

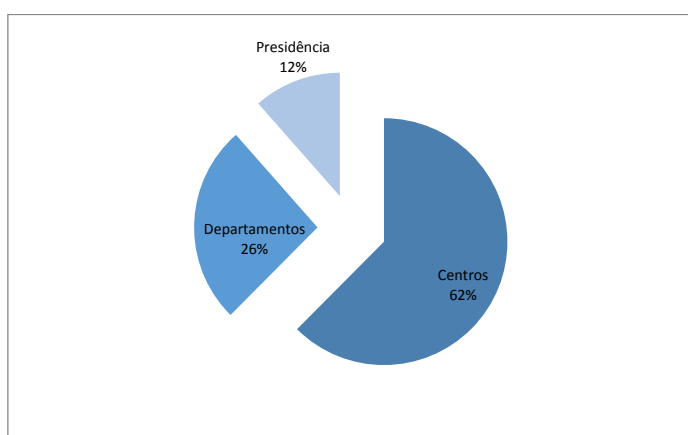
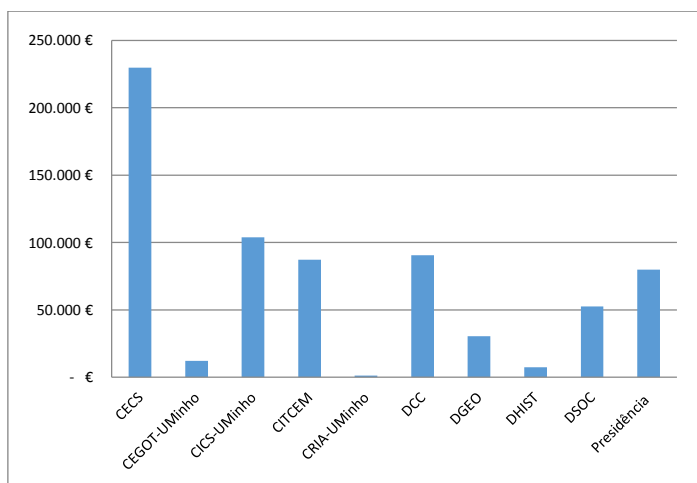
Gráfico 29 | Receita arrecadada por tipologia de projeto



Gráfico 30 | Receita arrecadada nos Centros por tipologia de projeto



Gráfico 31 | Receita arrecadada nos Departamentos por tipologia de projeto

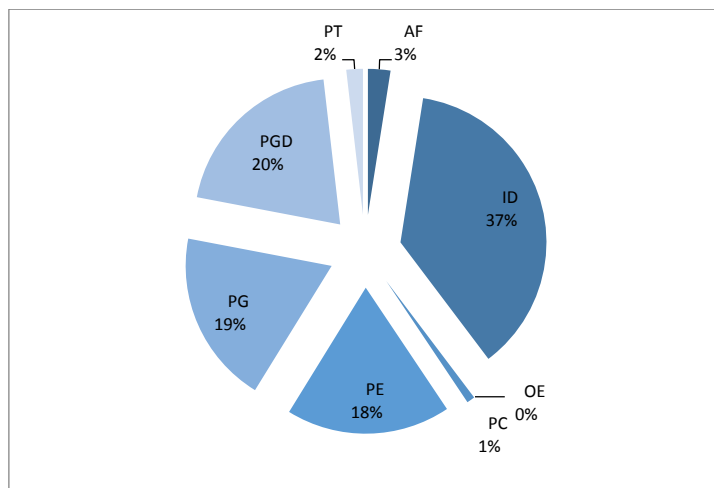

Gráfico 32 | Receita arrecadada na Presidência por tipologia de projeto



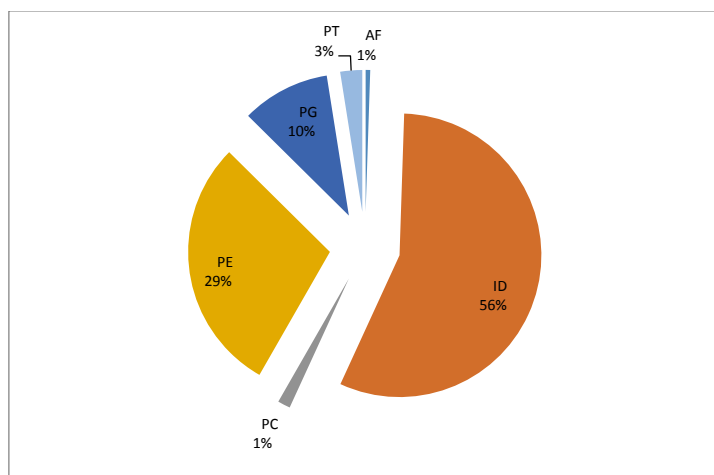

Anexos

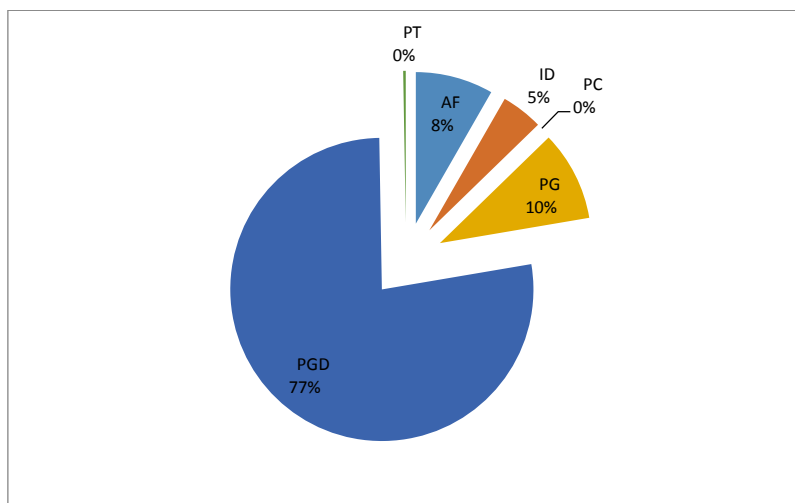
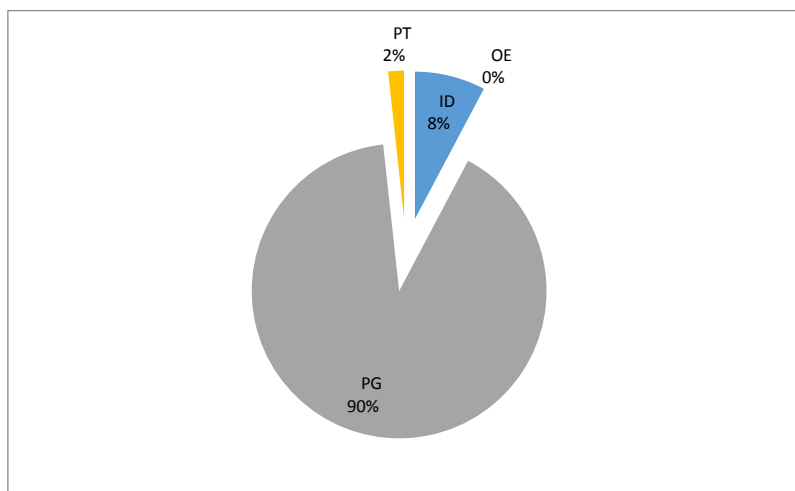

Anexo 1- Composição dos órgãos do Instituto (CI)

Constituição do Conselho do Instituto (a 31 de Dezembro de 2015)

Presidente

Maria Helena Costa Carvalho e Sousa

Representantes dos professores e investigadores doutorados

Ana Francisca de Araújo R. de Azevedo

António José Bento Gonçalves

Emília Rodrigues Araújo

José Luiz Meireles Batista

José Manuel Sá Cunha Machado

Manuel Joaquim da Silva Pinto

Maria Manuela dos Reis Martins

Moisés de Lemos Martins

Paula Cristina Almeida Remoaldo

Teresa Augusta Ruão Correia Pinto

Representantes dos estudantes, um por cada ciclo de estudos ministrado

Maria da Conceição Vieira Esteves (1º ciclo)

Daniel Filipe (2º ciclo)

Mariana Lameiras de Sousa (3º ciclo)

Representante do pessoal não docente e não investigador

Maria Manuela Lobão Alves André

Anexo 1 - Composição dos órgãos do Instituto (CC)

Composição do Conselho Científico (a 31 de Dezembro de 2015)

Presidente

Maria Helena Costa Carvalho e Sousa

Representantes dos professores e investigadores

Albertino José Ribeiro Gonçalves

António Avelino Batista Vieira

Emília Rodrigues Araújo

Flávio Paulo Jorge Nunes

Joaquim Manuel Martins Fidalgo

José Luiz Meireles Batista

Luís Manuel de Jesus Cunha

Manuel Joaquim da Silva Pinto

Manuela Ivone Paredes Pereira Cunha

Maria Manuela dos Reis Martins

Maria Rosa Soares Pedrosa Cabecinhas

Moisés Adão de Lemos Martins

Paula Cristina Almeida Remoaldo

Rita Maria Gonçalves Ribeiro

Teresa Augusta Ruão Correia Pinto

Representantes dos Centros de Investigação

Ana Paula Pereira Marques

Arnaldo Rui Azevedo Sousa Melo

Maria do Carmo Franco Ribeiro

Maria Madalena da Costa Oliveira

Maria Zara Simões Pinto Coelho

Sara de Jesus Gomes Pereira

Teresa Maria Araújo Pereira Mora

Anexo 1- Composição dos órgãos do Instituto (CP)

Composição do Conselho Pedagógico (a 31 de Dezembro de 2015)

Presidente

Teresa Augusta Ruão Correia Pinto

Corpo Docente

1º Ciclo

Alberto Manuel Teixeira de Sá

António Joaquim Brito F. Jardim Costa

Maria do Carmo Franco Ribeiro

Maria José Boavida Miguel Caldeira

2º Ciclo

Emília Rodrigues Araújo

José Luiz Meireles Batista

Nelson Troca Zagalo

Paula Cristina Almeida Cadima Remoaldo

Sara de Jesus Gomes Pereira

3º Ciclo

Manuel Joaquim da Silva Pinto

Maria Manuela Reis Martins

Corpo Discente

1º Ciclo

Ana Cláudia da Cruz Silva

Bárbara de Jesus Araújo Martins

Cátia Cunha Ferraz

Jorge Diogo Nicolau Magalhães

Maria da Conceição Vieira Esteves

Pedro Ricardo Coelho de Azevedo



2º Ciclo

Ana Catarina Mano da Silva Torres

Fernando Miguel Alves Mendes

Joana Catarina Fernandes da Silva Pinto

José Manuel Fernandes Rocha

3º Ciclo

Ana Isabel Gomes Gonçalves

Paulo Rogério Moro

Anexo 1 – Composição dos órgãos (CG)

Composição do Conselho de Gestão (a 31 de Dezembro de 2015)

Presidente

Maria Helena Costa Carvalho e Sousa

Vice-presidente do Instituto

Teresa Augusta Ruão Pinto Correia

Diretores dos Departamentos

Luís Manuel de Jesus Cunha

Maria de Fátima da Cunha Moura Ferreira

Maria José Boavida Miguel Caldeira

Sara de Jesus Gomes Pereira

Diretores dos Centros de Investigação

Ana Paula Pereira Marques

António José Bento Gonçalves

Jean-Yves Dominique Durand

Maria Manuela dos Reis Martins

Moisés Adão de Lemos Martins

Secretário do Instituto

Lúcia Azevedo

Representante do pessoal não docente e não investigador

Maria Manuela Lobão Alves André



Anexo 2 – QUAR 2015

Designação perspectiva	Ponderação perspectiva	Índice objetivo	Descrição objetivo	Peso objetivo	Objetivos associados	Índice indicador	Descrição indicador	Resultado ano anterior	Meta ano corrente	Peso indicador	Classificação	Resultado	Desvio
Eficácia	50%	OP1	Expandir a oferta educativa	20,00%	OE 1,	IND 1	Número de alunos em cursos de pós-graduação	646	646	50,00%	Não atingiu	604	-0,06
						IND 2	Número de alunos em cursos não conferentes de grau	66	70	50,00%	Superou	75	0,07
		OP2	Aumentar a internacionalização	20,00%	OE 1,OE 2,OE 4,	IND 3	Número de protocolos internacionais assinados, nomeadamente com instituições do espaço lusófono do ensino superior	8	8	35,00%	Atingiu	8	0
						IND 4	Número de estudantes estrangeiros	235	aumentar 2%	35,00%	Não atingiu	171	-0,28
						IND 5	Número de publicações científicas internacionais	1003	1000	30,00%	Não atingiu	864	-0,13
		OP3	Promover o empreendedorismo	10,00%	OE 3,	IND 6	Número de estudantes, docentes e investigadores envolvidos em ações de empreendedorismo	9	10	60,00%	Atingiu	10	0
						IND 7	Número de empresas spin-off e start up criadas	-	1	40,00%	Superou	2	1
		OP4	Aumentar a visibilidade nacional e regional do ICS	15,00%	OE 1,OE 3,OE 4,	IND 8	Número de encontros científicos e culturais realizados	70	70 (manter)	50,00%	Atingiu	69	0
						IND 9	Número de ações de divulgação da oferta formativa do ICS	27	25	50,00%	Não atingiu	20	-0,2
		OP5	Reforçar a estrutura de saúde e segurança	10,00%	OE 5,	IND 10	Número de elementos do ICS a frequentar formação em Primeiros Socorros e Suporte Básico de Vida	2	3	100,00%	Não atingiu	2	-0,33
		OP6	Promover a investigação aplicada	15,00%	OE 3,	IND 11	Número de projetos desenvolvidos em colaboração com instituições públicas, associações e empresas	17	10	100,00%	Superou	12	0,2
						IND 12	Procedimentos novos com circuito de tramitação exclusivamente digital com adesão do ICS	100%	Manter	50,00%	Atingiu	100%	0
						IND 13	Descrição/documentação de procedimentos internos com circuito de tramitação exclusivamente digital, com adesão do ICS. Percentagem de procedimentos novos com circuito de tramitação exclusivamente digital com adesão do ICS. Mede a capacidade de desmaterializar procedimentos administrativos	-	4	50,00%	Atingiu	4	0
Eficiência	20%	OP8	Promover a interdisciplinaridade na investigação	25,00%	OE 2,OE 4,	IND 14	Número de projetos científicos / eventos intercentros/departamentos	4	5	100,00%	Superou	5	0,2
		OP9	Aumentar a captação de financiamento para a investigação	25,00%	OE 2,	IND 15	Montante captado em projetos de investigação	600.800,00 euros	600.000,00 euros	100,00%	Superou	794.158,00 euros	0,32
		OP10	Consolidar os sistemas de comunicação interna e externa	25,00%	OE 1,OE 4,OE 5,	IND 16	Implementação de mecanismos de ligação institucional com a comunidade de antigos estudantes	2	2	40,00%	Superou	3	0,5
						IND 17	Número de novos suportes de imagem desenvolvidos para divulgação interna e externa de informação	11	5	30,00%	Superou	9	0,8
						IND 18	Número de alunos que integram a bolsa de voluntários para apoio às atividades de comunicação do ICS	52	Manter	30,00%	Superou	53	0,02
						IND 19	Número de trabalhadores utilizadores da aplicação de gestão documental DocUM	-	50%	30,00%	Superou	70%	0,4
		OP11	Alargar a abrangência e promover a utilização interna do sistema de informação	25,00%	OE 5,	IND 20	Número de detentores de cargos de gestão utilizadores da aplicação de gestão documental DocUM. Intranet	70%	80%	30,00%	Superou	90	0,12
						IND 21	Número de ações de formação internas no âmbito dos sistemas de informação da UMinho	3	3	40,00%	Atingiu	3	0
						IND 22	Implementação do SIGAC UMinho no ICS: Relatório Anual da UOEI de apreciação da atividade científica ; aplicação a título experimental a 3% ciclos de estudos	-	1	100,00%	Atingiu	1	0
		OP13	Implementar o sistema de avaliação de desempenho dos docentes	25,00%	OE 5,	IND 23	Percentagem de docentes avaliados no triénio 2012/2014	100% (a carecer de homologação)	100% dos docentes obrigados a avaliação	100,00%	Atingiu	100	0
Qualidade	30%	OP14	Melhorar a qualidade dos serviços administrativos e técnicos	25,00%	OE 5,	IND 24	Número de trabalhadores não docentes e não investigadores envolvidos em ações de formação	81%	88%	50,00%	Atingiu	100	0
						IND 25	Frequência de horas de formação por trabalhador não docente não investigador	45	30	50,00%	Superou	34,14	0,14
		OP15	Promover uma cultura de ética	25,00%	OE 5,	IND 26	Ações de integração dos novos alunos à luz dos princípios da cidadania, do respeito e da dignidade humana	5	5 (manter)	100,00%	Superou	7	0,4

Anexo 3 - Distribuição dos espaços do ICS no Campus de Gualtar

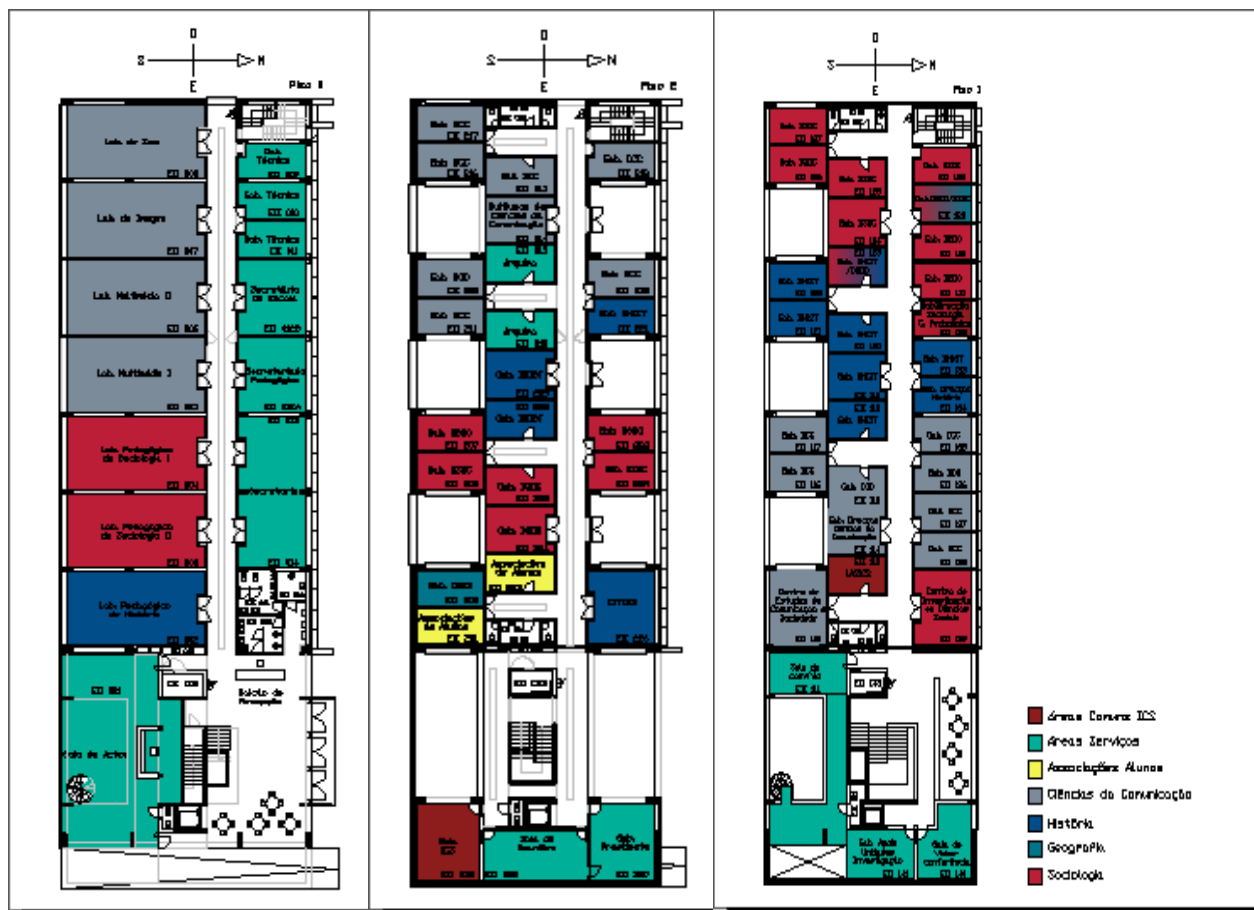

Anexo 4 – Despachos/Circulares ICS/2015

DESPACHOS ICS/2015

- **Despacho ICS-01/2015, de 8 de janeiro** – Homologa o Regulamento do **Centro Interdisciplinar de Ciências Sociais** (CICS-UMinho);
- **Despacho ICS-02/2015, de 11 de fevereiro** – Altera a composição da Comissão Coordenadora de Avaliação do ICS;
- **Despacho ICS-02/2015 a), de 26 de março** – Enquadramento/Execução Orçamental do ICS para 2015;
- **Despacho ICS-03/2015, de 11 de fevereiro** – Delegação de competências na Presidente do Conselho Científico ICS;
- **Despacho ICS-03/2015 a), de 8 de abril** – Homologa o Regulamento do Centro de Estudos de Geografia e Ordenamento do Território (CEGOT-UMinho);
- **Despacho ICS-04/2015, de 8 de abril** – Homologa o Regulamento do Centro em Rede de Investigação em Antropologia (CRIA-UMinho);
- **Despacho ICS-05/2015, de 23 de abril** – QUAR 2015/ SIADAP – avaliação do biénio 2015/2016;
- **Despacho ICS-06/2014, de 4 de novembro** - Designa a Comissão Eleitoral para organizar o processo de eleição do Conselho do Instituto e do Conselho Científico do ICS;
- **Despacho ICS-07/2014, de 4 de novembro** – Aprova o calendário Eleitoral para a eleição do Conselho do Instituto e do Conselho Científico do ICS;
- **Despacho ICS-03/2015, de 8 de abril** – Homologa o Regulamento do Centro de Estudos de Geografia e Ordenamento do Território (CEGOT-UMinho);

DELIBERAÇÕES CC-ICS

- **Deliberação CC-ICS-01/2015** – Normas que complementam a aplicação do regulamento Académico da Universidade do Minho (RAUM) no Instituto de Ciências Sociais

CIRCULARES ICS

- **Circular ICS-01/2015, de 17 de novembro** – Relatório anuais de atividades 2015 e Planos de Atividades 2016.